

2022

# AGRISTAT 22-02

Statistisches Monatsheft  
Cahier statistique mensuel

11.03.22

Der Strukturwandel in der Landwirtschaft ist erstaunlich konstant  
La constance étonnante du changement de structure dans le secteur agricole



agristat 

# Inhaltsverzeichnis ~ Table des matières

Kapitel ~ Chapitre

Tabelle ~ Tableau

Seite ~ Page

<b>Aktuell</b>		<b>Der Strukturwandel in der Landwirtschaft ist erstaunlich konstant</b>	<b>6</b>
<b>Actuel</b>		<b>La constance étonnante du changement de structure dans le secteur agricole</b>	
1. Grundlagen	1.1	Witterung nach Dekaden	14
Données de bases		Conditions atmosphériques par décade	
	1.2	Witterung im Mittelland	16
		Conditions atmosphériques du plateau suisse	
	1.3	Lufttemperatur in Bodennähe und Bodentemperatur	17
		Température de l'air à proximité du sol et température du sol	
2. Pflanzenbau	2.1	Speisekartoffelvorräte und -einfuhr	19
Production végétale		Stocks et importations de pommes de terre de consommation	
	2.2	Dauergemüse, Lagerbestand an inländischer Ware	20
		Légumes de garde, quantité de légumes indigènes en stock	
	2.3	Produktion von Frischgemüse: Menge	21
		Production de légumes frais: Quantité	
	2.4	Produktion von Frischgemüse: Preise	22
		Production de légumes frais: Prix	
	2.5	Tafeläpfel und -birnen, Lagerbestand an inländischer Ware	23
		Pommes et poires de table, stocks de fruits indigènes	
3. Milchwirtschaft	3.1	Inland-Milchanlieferung	25
Économie laitière		Livraisons de lait indigène	
	3.2	Verwertung der Milchanlieferungen	26
		Mise en valeur des livraisons de lait	
	3.3	Produktion von Konsummilch nach Milchsorten	28
		Production de lait de consommation par catégorie	
	3.4	Käseproduktion	29
		Production de fromage	
	3.5	Produktion von Konsumrahm	30
		Production de crème de consommation	
	3.6	Produktion, Aussenhandel, Lager und Verkäufe von Butter	30
		Production, commerce extérieur, stocks et ventes de beurre	
	3.7	Fett- und Eiweissgehalt der Bassinmilch	31
		Teneur en matière grasse et protéines du lait de bassin	
	3.8	Qualitätskontrolle der Milch	31
		Contrôle de la qualité du lait	
4. Viehwirtschaft	4.1	Angaben aus der Tierverkehrsdatenbank für Rindvieh	33
Production animale		Indications de la banque de données sur le trafic des animaux pour bovins	
	4.2	Rindviehbestand nach Alter und Geschlecht	34
		Effectif bovin selon âge et sexe	
	4.3	Schlachtviehmärkte der Proviande	35
		Marchés du bétail de boucherie de Proviande	
	4.4	Durchschnittsgewichte der Schlachtkörper inländischer Schlachttiere	35
		Poids moyens des carcasses du bétail de boucherie indigène	
	4.5	Kontrollierte Schlachtungen von inländischem Gross- und Kleinvieh	37
		Abattages contrôlés de gros et de petit bétail indigène	
	4.6	Fleischproduktion aus kontrollierten Schlachtungen von inländischem Gross- und Kleinvieh	40
		Production de viande des abattages contrôlés de gros et de petit bétail indigène	
	4.7	Fleisch von Gross- und Kleinvieh	41
		Viande de gros et de petit bétail	
	4.8	Fleisch von Gross- und Kleinvieh, verkaufsfertig	42
		Viande de gros et de petit bétail, prête à la vente	
	4.9	Schlachtgeflügelproduktion, monatlich erfasste Menge	45
		Production de volaille de boucherie, quantité relevée mensuellement	
	4.10	Produktion, Einfuhr, Ausfuhr und Verbrauch von Geflügelfleisch	46
		Production, importations, exportations et consommation de viande de volaille	
	4.11	Produktion und Einfuhr von Eiern	47
		Production et importation d'œufs	
	4.12	Produktion von Küken, mutmasslicher Anfall von Junghennen und Pouletfleisch	48
		Production de poussins, production estimée de poulettes et de viande de poulet	

5. Aussenhandel Commerce extérieur	5.1	Einfuhr von Getreide und Getreideprodukten Importations de céréales et de produits à base de céréales	50
	5.2	Einfuhr von Gemüse Importations de légumes	51
	5.3	Einfuhr von Früchten und Nüssen Importations de fruits et de noix	53
	5.4	Einfuhr von Gemüse-, Fruchtzubereitungen und Getränken Importations de préparations de légumes, de préparations de fruits et de boissons	55
	5.5	Bilanz des Aussenhandels mit Milchprodukten nach Zollkapitel Balance commerciale des produits laitiers par chapitre douanier	56
	5.6	Aussenhandel mit Käse Commerce extérieur du fromage	57
	5.7	Käseeinfuhr nach Sorten Importations de fromages par variété	58
	5.8	Käseausfuhr nach Sorten Exportations de fromage par variété	59
	5.9	Einfuhr landwirtschaftlicher Produkte nach Zollkapitel Importations de produits agricoles par chapitre douanier	60
	5.10	Ausfuhr landwirtschaftlicher Produkte nach Zollkapitel Exportations de produits agricoles par chapitre douanier	61
	5.11	Einfuhr von Futtermitteln Importations d'aliments pour animaux	65
	5.12	Einfuhr von Saatgut Importations de semences	67
	5.13	Einfuhr von Dünger Importations d'engrais	68
	5.14	Einfuhrwert von Maschinen und Geräten Valeur d'importation de machines et d'équipements	68
	5.15	Einfuhr von Produktionsmitteln Importations d'agents de production	69
6. Preise Prix	6.1	Realisierte Bruttopreise an Nutztviehauktionen Prix bruts réalisés lors de mises de bétail	71
	6.2	Auf überwachten Schlachtviehmärkten realisierte Preise Prix réalisés sur des marchés surveillés	72
	6.3	Realisierte Schlachtviehpreise für Rindvieh Prix réalisés du bétail bovin de boucherie	73
	6.4	Realisierte Schlachtviehpreise für Kälber und Natura-Beef Prix réalisés des veaux de boucherie et des Natura-Beef	74
	6.5	Preise für Tränkekälber Prix pour des veaux d'engrais	75
	6.6	Preise für Jager und Schlachtschweine Prix des goretts et des porcs de boucherie	76
	6.7	Preise für Lämmer und Schafe Prix pour agneaux et moutons	77
	6.8	Auf überwachten Märkten realisierte Preise für Gitzi Prix réalisés des cabris sur des marchés surveillés	78
	6.9	Produzentenmilchpreis Prix du lait à la production	80
	6.10	Produzentenpreisindex Landwirtschaft, Übersicht Indice des prix à la production dans l'agriculture, vue d'ensemble	81
	6.11	Produzentenpreisindex Landwirtschaft, detailliert Indice des prix à la production dans l'agriculture, détaillé	83
	6.12	Rohholzpreise Prix du bois brut	85
	6.13	Einkaufspreise einiger landwirtschaftlicher Produktionsmittel Prix d'achat de divers agents de production agricole	86
	6.14	Einkaufspreisindex landwirtschaftlicher Produktionsmittel, Übersicht Indice des prix d'achat des agents de production agricole, vue d'ensemble	87

<i>Kapitel ~ Chapitre</i>	<i>Tabelle ~ Tableau</i>	<i>Seite ~ Page</i>
	6.15 Einkaufspreisindex landwirtschaftlicher Produktionsmittel, detailliert Indice des prix d'achat des agents de production agricole, détaillé	88
	6.16 Index der Preise landwirtschaftlicher Produktionsfaktoren Indice des prix de facteurs de la production agricole	89
	6.17 Preisentwicklung von Schlachtvieh und Metzgereierzeugnissen Évolution des prix du bétail de boucherie et des produits de boucherie	90
	6.18 Landesindex der Konsumentenpreise Indice des prix à la consommation	90
	6.19 Vergleich der Indexentwicklung Comparaison de l'évolution des indices	91
	6.20 Kaufkraft landwirtschaftlicher Produkte im Verhältnis zu landwirtschaftlichen Produktionsmitteln Pouvoir d'achat des produits agricoles par rapport aux agents de production agricole	92
	6.21 Kaufkraft landwirtschaftlicher Produkte im Verhältnis zu den Konsumentenpreisen Pouvoir d'achat des produits agricoles par rapport aux prix à la consommation	92
	6.22 Internationale Preise für Milchprodukte Prix internationaux de produits laitiers	93
	6.23 Preise von Schlachtvieh und Tränkekälbern in den Nachbarländern Prix du bétail de boucherie et des veaux à l'engrais dans les pays voisins	94
	6.24 Deutsche Börsenpreise für Pflanzenbauprodukte Prix de bourse allemands pour des produits de la production végétale	96
	6.25 Weltmarktpreise Prix sur le marché mondial	97
7. Diverses Divers	7.1 Verkaufswert tierischer Erzeugnisse im Monat Dezember Valeur de vente de produits d'origine animale au mois de décembre	101
	7.2 Verkaufswert tierischer Erzeugnisse nach Monaten Valeur de vente de produits d'origine animale par mois	102
	7.3 Umsätze im Detailhandel: Nahrungsmittel, Getränke und Tabak Chiffres d'affaires dans le commerce de détail: alimentation, boissons et tabac	103
Impressum		104

## Zeichenerklärung

Ein Strich (-) anstelle einer Zahl bedeutet, dass nichts vorkommt (absolut Null).

Eine Null (0 oder 0,0 usw.) bedeutet eine Grösse, die kleiner ist als die Hälfte der verwendeten Einheit (jedoch grösser als absolut Null).

Drei Punkte (...) anstelle einer Zahl bedeuten, dass diese nicht erhältlich oder ohne Bedeutung ist oder aus anderen Gründen weggelassen wurde. Falls eine Veränderung in Prozent  $\leq -100\%$  oder  $\geq 100\%$  ist, wird sie ebenfalls durch drei Punkte (...) ersetzt.

Ein Asterisk bzw. Sternchen (\*) bedeutet, dass die betreffenden Zahlen provisorisch sind und später durch definitive, in der Regel genauere Werte ersetzt werden. Im Kapitel 5, Aussenhandel, sind alle Werte bis im Mai des folgenden Jahres provisorisch. In den Tabellen werden diese Werte nicht als provisorisch markiert.

Ein doppelter Asterisk bzw. zwei Sternchen (\*\*) bedeuten, dass es sich bei den angegebenen Zahlen um eine Schätzung handelt.

Rundung: Im Allgemeinen wird ohne Rücksicht auf die Endsumme auf- bzw. abgerundet. Bei Differenzen zwischen addierten Teilsommen und Gesamtsumme werden die Einzelwerte also nicht angepasst.

Die Tilde (~) trennt deutschsprachige und entsprechende französischsprachige Textteile.

## Explications des signes

Un tiret (-) au lieu d'un chiffre, signifie que rien se passe (zéro absolu).

Un zéro (0 ou 0,0 etc.) correspond à une grandeur inférieure à la moitié de l'unité utilisée (bien que supérieure au zéro absolu).

Trois points (...) au lieu d'un chiffre, signifient que les données ne sont pas disponibles ou sont sans importance, voir qu'elles peuvent être laissées de côté pour d'autres raisons. Si une variation en pourcent est  $\leq -100\%$  ou  $\geq 100\%$ , elle est également remplacée par trois points (...).

Un astérisque respectivement une petite étoile (\*) signifie que les indications respectives sont provisoires et seront remplacées plus tard par des indications définitives, en général plus précises. Dans le chapitre 5, commerce extérieur, toutes les valeurs sont provisoires jusqu'au mois de mai de l'année suivante. Dans les tableaux, ces valeurs ne sont pas marquées comme provisoires.

Un astérisque double resp. deux petites étoiles (\*\*) signifient que les chiffres indiqués sont des estimations.

Chiffres arrondis: En général, les chiffres sont arrondis à la valeur supérieure ou inférieure, ce qui peut avoir comme conséquence que la somme des chiffres arrondis diffère du total.

Le tilde (~) sépare des textes en langue allemande des textes correspondants en langue française.

## Abkürzungen

Bd	Bund
CHF	Schweizer Franken
g	Gramm
ha	Hektare (100 a bzw. 10 000 m <sup>2</sup> )
J	Joule = 0.239 cal
kg	Kilogramm
kJ	Kilojoule (1000 J) = 0.239 kcal
l	Liter
LG	Lebendgewicht
m <sup>3</sup>	Kubikmeter
MAV	Milchäquivalent (nach Fett- und Eiweissgehalt)
MJ	Megajoule (1000 Kilojoule)
MwSt.	Mehrwertsteuer
NWR	Nachwachsende Rohstoffe
Prod.	Produkt
QM	Qualitätsmanagement Schweizer Fleisch
Rp.	Rappen
SG	Schlachtgewicht
St.	Stück
t	Tonne (1000 kg)
TJ	Terajoule (1000 Gigajoule)
VFF	verkaufsfertiges Fleisch
VM	Vollmilch
VMA	Vollmilchäquivalent (nach Energiegehalt: 2800 kJ/kg Milch)

## Abréviations

AQ	Assurance Qualité Viande Suisse
bt	botte
CHF	franc suisse
ct.	centimes
ELE	équivalent en lait entier (selon la teneur en énergie: 2800 kJ/kg de lait)
EVL	équivalent-lait (selon la teneur en graisse et protéine)
g	gramme
ha	hectare (100 a resp. 10 000 m <sup>2</sup> )
J	joule = 0.239 cal
kg	kilogramme
kJ	kilojoule (1000 J) = 0.239 kcal
l	litre
LE	Lait entier
m <sup>3</sup>	mètre cube
MJ	mégajoule (1000 kilojoule)
MPR	Matières premières renouvelables
pce	pièce
PM	poids mort
Prod.	Produit
PV	poids vif
t	tonne (1000 kg)
TJ	térajoule (1000 gigajoule)
TVA	taxe sur la valeur ajoutée
VPV	viande prête à la vente

## Der Strukturwandel in der Landwirtschaft ist erstaunlich konstant

Autor: Daniel Erdin

Quellen: Bundesamt für Statistik (BFS); Huber R., Flury C. 2012: Abschätzung der zukünftigen Strukturentwicklung in der Glarner Landwirtschaft, Bericht zuhanden der Abteilung Landwirtschaft Glarus, Flury&Giuliani GmbH, Zürich; Agristat

**Die Abnahme der Landwirtschaftsbetriebe verlief in der Gesamtschweiz in den letzten 20 Jahren mit weitgehend konstanter Geschwindigkeit. Eine konstante Entwicklung ist auch in den meisten Kantonen feststellbar, allerdings mit von Kanton zu Kanton unterschiedlicher Geschwindigkeit. Für die Unterschiede zwischen den Kantonen spielen sowohl die landwirtschaftlichen Strukturen wie auch das wirtschaftliche Umfeld eine Rolle. Keine Bedeutung hat die zunehmende Überalterung der Betriebsleiter.**

### Die «landwirtschaftliche Tretmühle»

Der landwirtschaftliche Strukturwandel gibt immer wieder Anlass zu Diskussionen. Grundsätzlich kann man den Strukturwandel mit dem Prinzip der sogenannten «landwirtschaftlichen Tretmühle» begründen: Die Betriebe steigern laufend ihre Produktivität, worauf die Produzentenpreise sinken. In der Folge müssen die Betriebe ihre Produktion immer stärker ausdehnen, um wirtschaftlich konkurrenzfähig zu bleiben. Da Landwirtschaftsbetriebe gemäss dieser These zwingend wachsen müssen und der Boden begrenzt ist, nimmt die Zahl der Landwirtschaftsbetriebe ab.

Im Jahr 1905 gab es 243710 Landwirtschaftsbetriebe und damit bei 3,5 Millionen Einwohnern einen Landwirtschaftsbetrieb auf 15 Schweizer Einwohner (siehe Grafik 1). Da die Familien zu jener Zeit im Durchschnitt grösser waren als heute, kann man davon ausgehen, dass ein grosser Teil der Bevölkerung damals landwirtschaftlich geprägt war. 2020 teilten sich sozusagen 176 Einwohner einen der 49363 Landwirtschaftsbetriebe. Ein grosser Teil der Bevölkerung hat keinen direkten Kontakt mehr zur Landwirtschaft. Entsprechend wird es anspruchsvoller, Probleme und Anliegen der Landwirtschaft der nicht landwirtschaftlichen Bevölkerung zu erklären. Die Bevölkerung interessiert sich trotz der zunehmenden Distanz durchaus für landwirtschaftliche Themen. Zumindest die starke Zunahme der Landwirtschaftsinitiativen auf Bundesebene in den letzten Jahren lässt kaum einen anderen Schluss zu.

## La constance étonnante du changement de structure dans le secteur agricole

Auteur: Daniel Erdin

Office fédéral de la statistique (OFS); Huber R. et Flury C. (2012): *Abschätzung der zukünftigen Strukturentwicklung in der Glarner Landwirtschaft*, rapport à l'attention du département de l'agriculture du canton de Glaris, Flury&Giuliani GmbH, Zurich; Agristat

**Au cours de ces 20 dernières années, l'ensemble de la Suisse a vu le nombre de ses exploitations agricoles diminuer à un rythme en grande partie constant. Si cette constance se retrouve dans l'évolution qu'ont connue la plupart des cantons, le rythme de la diminution diffère d'un canton à l'autre. Tant les structures agricoles que le contexte économique jouent un rôle dans l'apparition de ces différences, à l'inverse du vieillissement croissant des chefs d'exploitation.**

### Le «train-train agricole»

Le changement de structure dans le secteur agricole donne toujours matière à discuter. En général, ce changement repose sur le principe du «train-train agricole»: les exploitations augmentent constamment leur productivité, entraînant une baisse des prix à la production; en conséquence, elles doivent sans cesse étendre leur production pour rester compétitives. Comme ce principe contraint les exploitations agricoles à s'agrandir et que le sol est limité, le nombre d'exploitations diminue.

En 1905, la Suisse comptait une population de 3,5 millions d'habitants et 243710 exploitations agricoles, soit une exploitation pour 15 habitants (voir graphique 1). Comme les familles de l'époque comptaient en moyenne plus de membres qu'aujourd'hui, une grande partie de la population avait sans doute des liens avec l'agriculture. En 2020, chacune des 49363 exploitations agricoles comptait pour 176 habitants. À présent, une grande partie de la population n'entretient plus de liens directs avec l'agriculture. Il devient par conséquent plus difficile d'expliquer les problèmes et les préoccupations du secteur à la population non agricole. Malgré ces liens de plus en plus ténus, la population s'intéresse encore beaucoup aux questions agricoles. Il n'y a du moins guère d'autre conclusion à tirer de la forte augmentation des initiatives populaires fédérales liées à l'agriculture ces dernières années.

**Grafik 1: Anzahl Landwirtschaftsbetriebe und Einwohner**  
**Graphique 1 : Nombre d'exploitations agricoles et d'habitants**  
 Entwicklung 1905 bis 2020 ~ Évolution 1905 à 2020

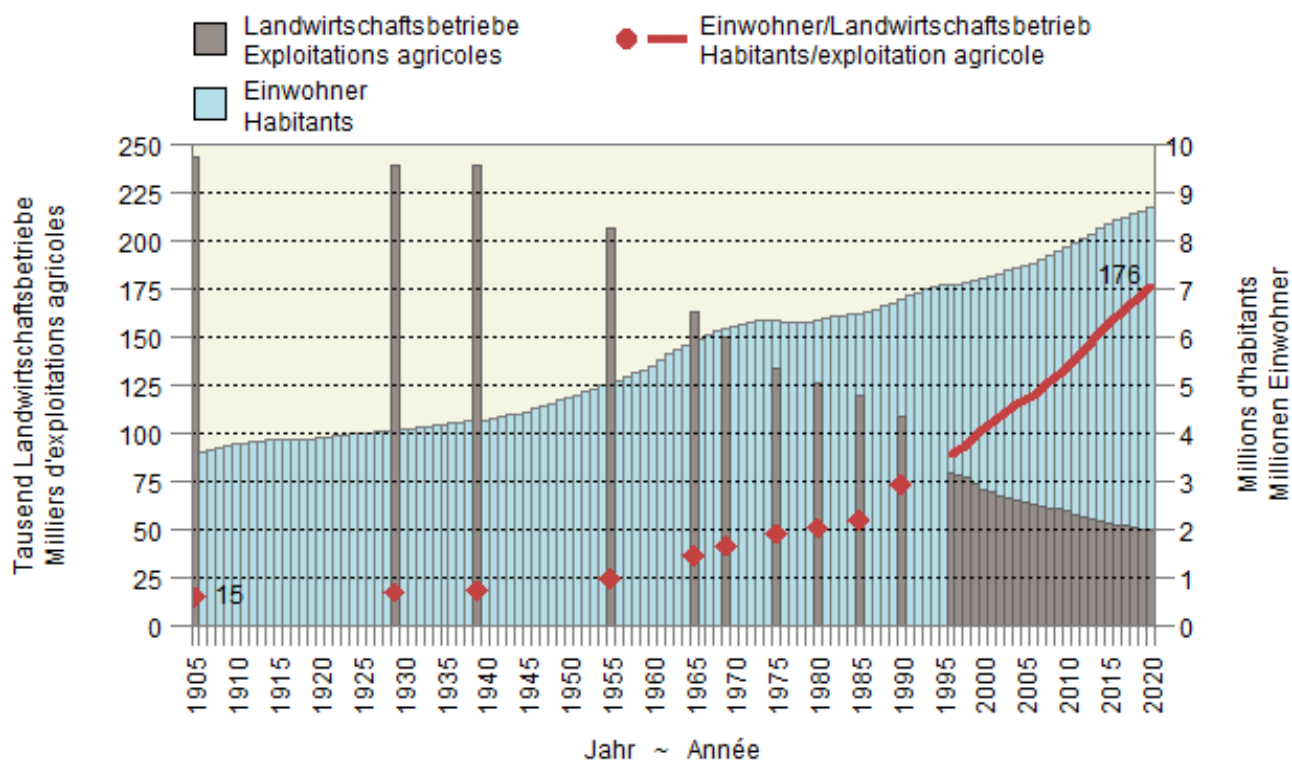

Trotz dem anhaltenden Strukturwandel sind die Schweizer Landwirtschaftsbetriebe mit durchschnittlich 21,2 Hektaren landwirtschaftlicher Nutzfläche pro Betrieb im Jahr 2020 im Vergleich zu anderen westeuropäischen Ländern weiterhin vergleichsweise klein. Allerdings stellt die durchschnittliche Fläche pro Betrieb kein ausreichendes Mass dar, um Strukturveränderungen in der Landwirtschaft zu beurteilen. So verläuft die Entwicklung in den einzelnen Betriebszweigen teilweise schneller, als dies anhand der Durchschnittsfläche zum Ausdruck kommt. In der tierischen Produktion lässt sich die Entwicklung anhand der durchschnittlichen Tierbestände aus einem anderen Blickwinkel verfolgen (siehe Grafik 2).

Malgré le changement de structure persistant, les exploitations agricoles suisses restent relativement petites par rapport aux autres pays d'Europe occidentale: en 2020, chacune comptait en moyenne 21,2 hectares de surface agricole utile. Toutefois, cette moyenne ne constitue pas une mesure suffisante pour évaluer le changement de structure dans le secteur agricole. À titre d'exemple, les différentes branches de production évoluent parfois plus vite que la surface moyenne. Dans la production animale, les effectifs moyens permettent de suivre le changement de structure sous un autre angle (voir graphique 2).

## Grafik 2: Indexierte Entwicklung der Nutztierbestände Graphique 2 : Évolution indexée des effectifs par exploitation

2000 = 100; 2015 wurde der Stichtag vom Mai in den Januar vorverlegt;  
Rechte Seite: Jährliche Zunahme in Prozent und Legende  
2000 = 100; En 2015, la date du recensement a été avancée du mois de mai au mois  
de janvier; côté droit: taux de change annuel en pourcent et légende

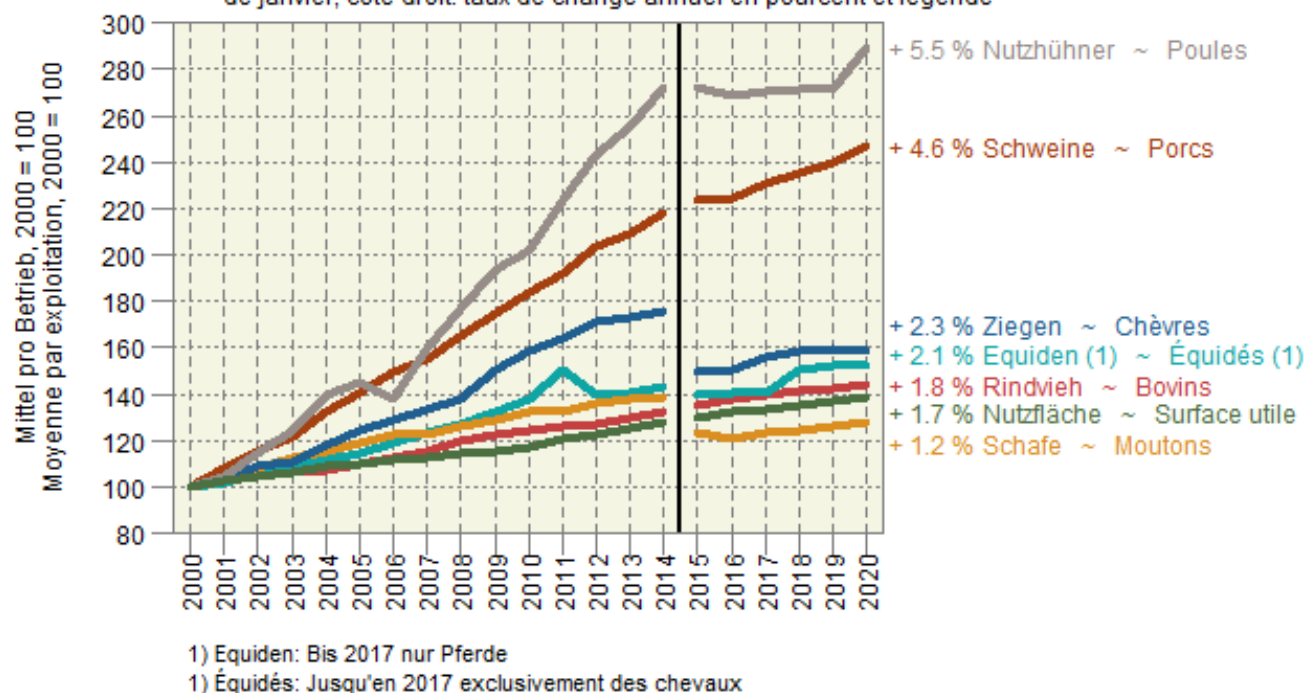

Während die durchschnittliche Landwirtschaftsfläche pro Betrieb zwischen 2000 und 2020 um 1,7% zunahm, nahmen die Tierbestände pro Betrieb deutlich stärker zu. Massiv war die Konzentration v.a. in den Hühner- und Schweinebeständen, mit jährlichen Zuwachsraten von 5,5% bzw. 4,6%. Der Gesamtbestand der Schweine hat dabei abgenommen, von 1 498 223 Schweinen im Jahr 2000 auf 1 348 306 Schweine im Jahr 2020. Bei den Zahlen zu den Schafen und Ziegen muss berücksichtigt werden, dass die Erfassung der Schaf- und Ziegenbestände durch die Vorverlegung des Stichtages im Jahr 2015 vom Mai in den Januar stark betroffen war. Ohne diese Umstellung würde die ausgewiesene Zunahme der durchschnittlichen Bestände bei Schafen und Ziegen deutlich höher ausfallen.

Si la surface agricole moyenne par exploitation a augmenté de 1,7% entre 2000 et 2020, le nombre d'animaux par exploitation a crû de manière beaucoup plus marquée. La concentration s'est révélée importante surtout dans les élevages de poules et de porcs, avec des taux de croissance annuels de respectivement 5,5% et 4,6%. Cela étant, le nombre total de porcs a diminué, passant de 1 498 223 têtes en 2000 à 1 348 306 en 2020. En ce qui concerne les effectifs d'ovins et de caprins, il faut tenir compte du fait que l'avancement de la date de référence de mai à janvier en 2015 a fortement touché le recensement. Sans ce changement, l'augmentation avérée des effectifs moyens aurait été beaucoup plus élevée.



Grafik 3: Entwicklung der Anzahl Landwirtschaftsbetriebe, 2000 bis 2020  
 Graphique 3 : Évolution du nombre d'exploitations agricoles, 2000 à 2020

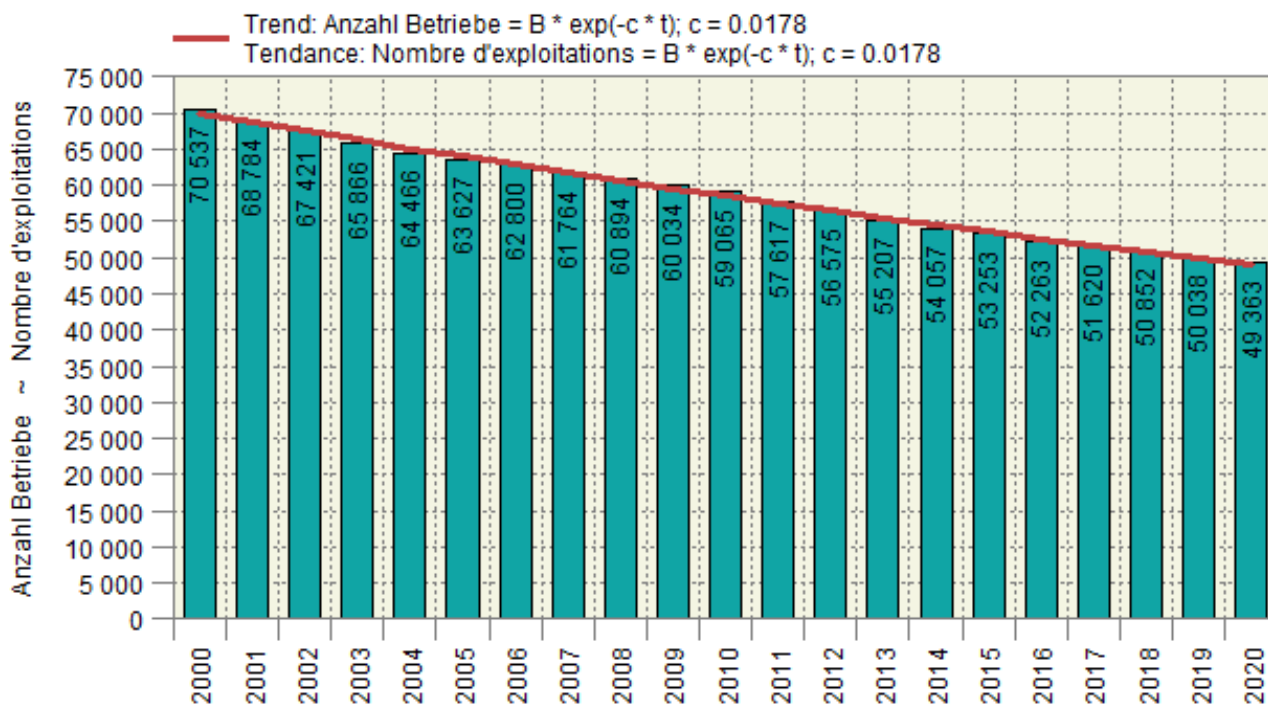

#### Die Abnahme der Anzahl Betriebe verläuft annähernd konstant

Die Zahl der Schweizer Landwirtschaftsbetriebe ist von 2000 bis 2020 von 70 537 auf 49 363 Betriebe gesunken (siehe Grafik 3). Dies entspricht einer jährlichen Abnahme von 1,8%. Trotz ändernden Marktbedingungen, technischem Fortschritt und agrarpolitischen Massnahmen verläuft die Abnahme erstaunlich konstant. Ein Modell mit einer konstanten Abnahmerate ergibt ein angepasstes Bestimmtheitsmass von 99,7%. Kleine Unterschiede zwischen einzelnen Jahren gleichen sich umgehend wieder aus. Auf der Basis dieser Abnahmerate ist «ceteris paribus», d.h. ohne neue Einflüsse, im Jahr 2030 eine Zahl von ungefähr 41 000 Landwirtschaftsbetrieben zu erwarten.

#### La diminution quasi constante du nombre d'exploitations

Entre 2000 et 2020, le nombre d'exploitations agricoles suisses est passé de 70 537 à 49 363 (voir graphique 3), ce qui correspond à une diminution annuelle de 1,8%. Malgré l'évolution des conditions du marché, les progrès techniques et les mesures de politique agricole, cette diminution reste étonnamment constante. Un modèle avec un taux de diminution constant donne un coefficient de détermination ajusté de 99,7%. Les petites différences entre les années se compensent tout de suite. Sur la base de ce taux de diminution et toutes choses égales par ailleurs, le nombre d'exploitations agricoles devrait être d'environ 41 000 en 2030.

### Grafik 4: Betriebsleiter nach Altersklasse Graphique 4 : Chefs d'exploitation par classe d'âge

Betriebsleiter und Betriebsleiterinnen deren Alter bekannt ist (ca. 87%)  
Chefs et cheffes d'exploitation dont l'âge est connu (environ 87%)

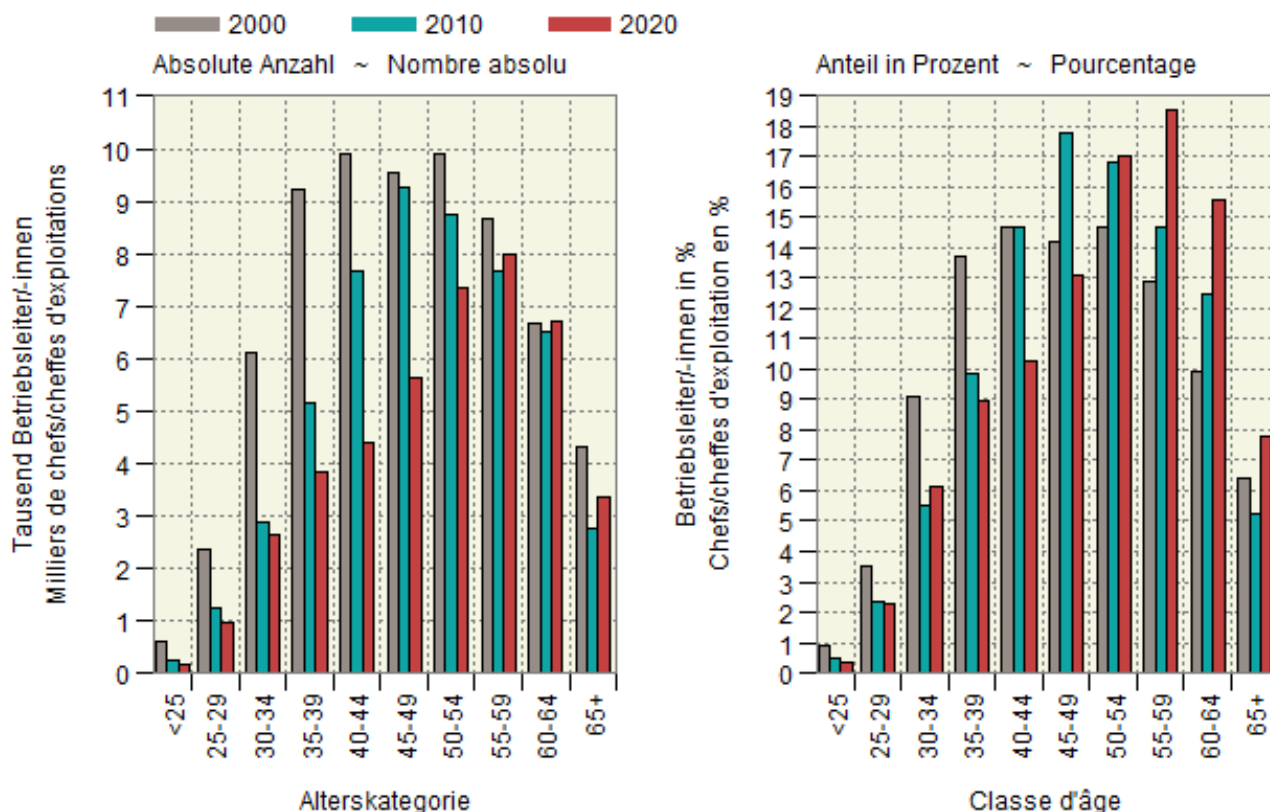

Offt diskutiert wird die zunehmende «Überalterung der Betriebsleiter»: Seit dem Jahr 2000 hat das Durchschnittsalter der Betriebsleiter massiv zugenommen (siehe Grafik 4). An dieser Stelle kann jedoch Entwarnung gegeben werden. Offensichtlich hat dieser Umstand keinen feststellbaren Einfluss auf den Strukturwandel.

#### Entwicklung in den Kantonen

In den Kantonen ergibt sich grundsätzlich ein ähnliches Bild wie für die Gesamtschweiz. Die logarithmische Transformation der Daten in der Grafik 5 führt dazu, dass eine konstante Veränderungsrate eine gerade Linie der Betriebszahlen über die Jahre 2000 bis 2020 ergibt. Dies entspricht annäherungsweise der Situation in der Mehrzahl der Kantone. Die Abnahmeraten sind zwar weitgehend konstant, jedoch unterschiedlich von Kanton zu Kanton. Sie führen über einen längeren Zeitraum zu sehr variablen Ergebnissen. Mit der jährliche Abnahmerate von 3,5% nehmen die Betriebe im Kanton Wallis von 5401 Betrieben im Jahr 2000 auf 2634 Betriebe im Jahr 2020 ab. Dies entspricht eine kumulierten Abnahme um 51% über diese 20 Jahre. Im Kanton Jura ging die Zahl der Betriebe in der gleichen Zeitspanne von 1228 auf 1009 Betriebe zurück und reduzierte sich damit «nur» um 18%.

Le vieillissement croissant des chefs d'exploitation soulève souvent le débat. Depuis l'an 2000, l'âge moyen des chefs d'exploitation a bondi (voir graphique 4). Sur ce plan, les craintes peuvent cependant être apaisées: à l'évidence, l'âge des chefs d'exploitation n'a pas d'influence notable sur le changement de structure.

#### Évolution dans les cantons

En général, les cantons présentent une évolution similaire à l'ensemble de la Suisse. La transformation logarithmique des données du graphique 5 fait qu'un taux de variation constant donne une courbe linéaire du nombre d'exploitations entre 2000 et 2020. La plupart des cantons présentent une courbe similaire. Même s'ils sont globalement constants, les taux de diminution varient d'un canton à un autre. À long terme, ils donnent lieu à des résultats très variables. Le taux de diminution annuel de 3,5% qu'affiche le canton du Valais a fait passer le nombre d'exploitations de 5401 en 2000 à 2634 en 2020, soit une diminution en cumulé de 51% au cours de ces 20 dernières années. À l'inverse, le taux de diminution annuel de 1,0% qu'affiche le canton du Jura a fait passer le nombre d'exploitations de 1228 à 1009 au cours de la même période, soit une diminution en cumulé de 18% «seulement».

## Grafik 5: Landwirtschaftsbetriebe nach Kanton, 2000 bis 2020

### Graphique 5 : Exploitations agricoles par canton, 2000 à 2020

Über der Grafik wird die Anzahl der Betriebe in den Jahren 2000 und 2020 angezeigt.

Au-dessus du graphique, le nombre d'exploitations en 2000 et en 2020 est affiché.

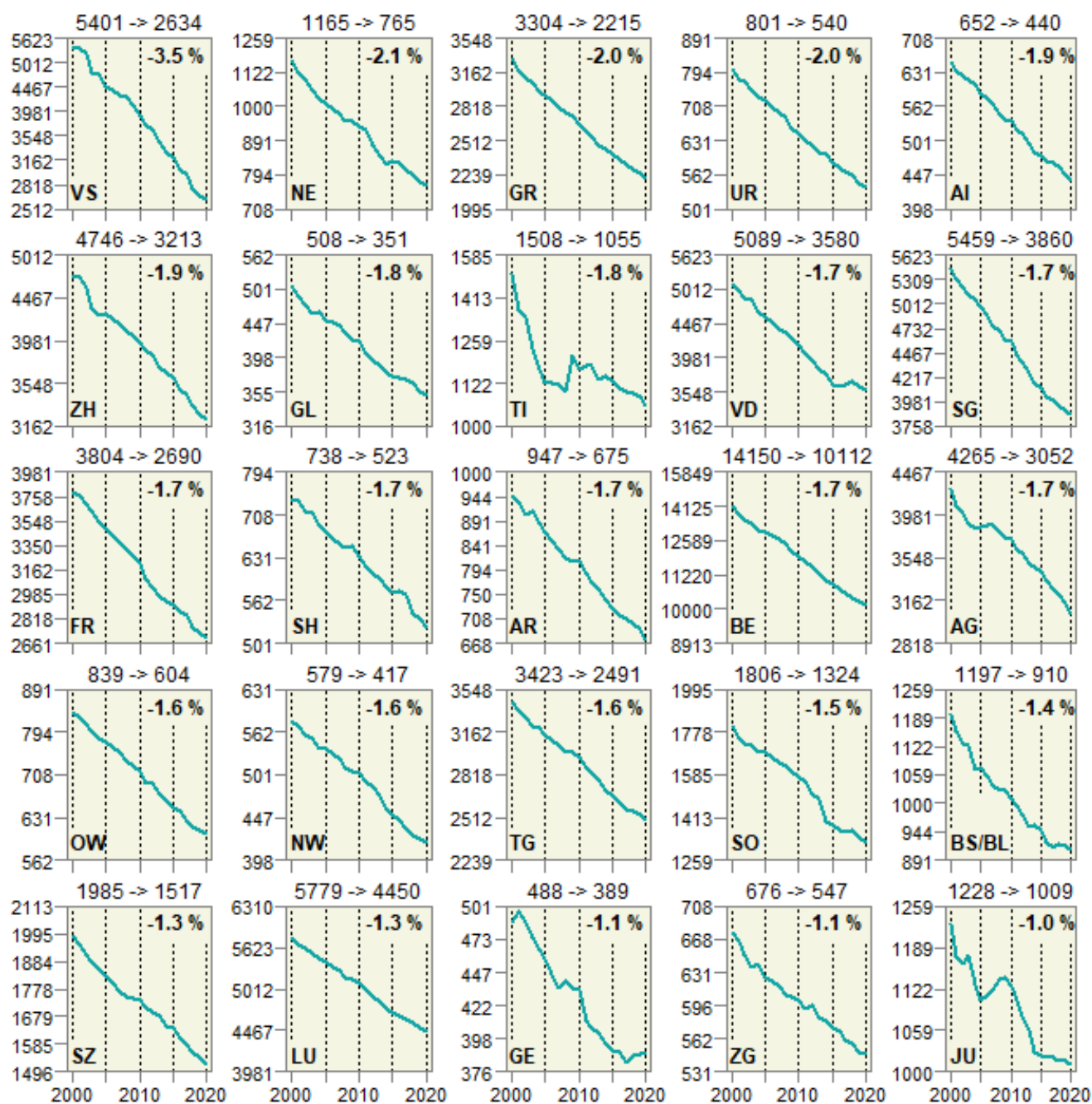

Neben einigen Schwankungen in den Kantonen Tessin, Aargau, Genf und Jura ist der einzig feststellbare Unterschied zu einer völlig linearen Entwicklung eine Verlangsamung der Abnahme der Landwirtschaftsbetriebe in den letzten Jahren. Dies lässt sich bei den Kantonen Tessin, Waadt, Basel-Stadt/Basel-Land, Genf und Jura feststellen. Wieso diese Abweichung vom linearen Pfad v.a. Kantone der lateinischen Schweiz betrifft, ist nicht klar. Eine Rolle spielt zwar die Ausgangsgrösse der Betriebe im jeweiligen Kanton. So ist der stärkste Rückgang im Kanton Wallis zu verzeichnen, welcher über sehr viele kleine Betriebe verfügt. Aber auch der Kanton Neuenburg weist einen deutlichen Rückgang aus, obwohl er eher über grössere Betriebe verfügt.

Outre quelques fluctuations dans les cantons du Tessin, d'Argovie, de Genève et du Jura, le ralentissement de la diminution du nombre d'exploitations agricoles au cours des dernières années constitue la seule différence notable par rapport à une régression purement linéaire. Ce ralentissement peut être constaté dans les cantons du Tessin, de Vaud, de Bâle-Ville/Bâle-Campagne, de Genève et du Jura. La raison pour laquelle cet écart par rapport à la trajectoire linéaire concerne surtout les cantons de Suisse latine n'est pas claire. La taille initiale des exploitations dans chaque canton joue certes un rôle. C'est ainsi que le canton du Valais, qui dispose de très nombreuses petites exploitations, enregistre la plus forte diminution. Cependant, le canton de Neuchâtel affiche lui aussi un net recul, bien qu'il dispose d'exploitations plutôt grandes.

Bei der Suche nach erklärenden Faktoren führten lineare Modelle mit dem Einbezug von Strukturgrößen (Durchschnittsfläche, Viehdichte, Anteil Talzone) erst zu einem Ergebnis, als auch das Bruttoinlandprodukt pro Einwohner als Messgröße des wirtschaftlichen Umfelds berücksichtigt wurde. Dabei wurden je nach Modell gewisse Kantone als Ausreisser entfernt. Dies betraf in unterschiedlichem Ausmass die Kantone Neuenburg, Genf, Jura und Schwyz. Je nach Modell und berücksichtigten Kantonen liess sich die durchschnittliche Abnahmerate mit Bestimmtheitsmassen zwischen 40 und 70% erklären. D.h. die entsprechenden Modelle können die Unterschiede zwischen den Kantonen bei den Abnahmeraten zu 40 bis 70% erklären, je nach Modell und nicht berücksichtigten Ausreissern. Der festgestellte Einfluss des Bruttoinlandprodukts pro Einwohner deutet darauf hin, dass die gesamtwirtschaftliche Situation in den Kantonen den Strukturwandel beeinflusst. Dies ist auf vielfältige Art möglich, z.B. über die Verfügbarkeit von Arbeitskräften, aufgrund des Angebots von Tätigkeiten ausserhalb der Landwirtschaft und über den Verlust von Landwirtschaftsfläche aufgrund der Bautätigkeit. Trotzdem bleibt die Interpretation des Modells schwierig. So sind nicht zuletzt die Strukturvariablen (Durchschnittsfläche, Viehdichte, Anteil Talzone) untereinander korreliert und können deshalb keine klare Aussage liefern.

In vielen Fällen liefert die Einteilung der Landwirtschaftsbetriebe in den Kantonen nach Fläche, Anteil Haupterwerbsbetriebe und Viehbesatz einen nützlichen Erklärungsansatz (siehe Grafik 6). Es ergeben sich deutliche Blöcke: die grossen Betriebe der Westschweizer Kantone, die viehhaltungsbetonten Betriebe der Berg- und Hügelzonen, die «Agglomerationskantone» im urbanen Umfeld sowie Bergkantonen mit eher kleinen Betrieben (Uri, Tessin, Wallis). Diese Muster sind hilfreich beim Verständnis der regional unterschiedlichen Interessen und Anliegen, bieten jedoch keine Erklärung für die unterschiedliche Geschwindigkeit des Strukturwandels in den Kantonen.

Lors de la recherche de facteurs explicatifs, les modèles linéaires intégrant des grandeurs structurelles (surface moyenne, densité du bétail, part de la zone de plaine) n'ont abouti à un résultat que lorsque le produit intérieur brut (PIB) par habitant a aussi été retenu comme mesure de l'environnement économique. Selon le modèle, certains cantons ont été écartés en raison de leurs valeurs aberrantes. Il s'agissait, à des degrés divers, des cantons de Neuchâtel, de Genève, du Jura et de Schwyz. Selon le modèle et les cantons pris en compte, le taux de diminution moyen a pu être expliqué avec des coefficients de détermination compris entre 40 et 70%. En d'autres termes, 40 à 70% des différences des taux de diminution entre les cantons peuvent être expliquées en fonction du modèle et de la non-prise en compte des valeurs aberrantes. L'influence constatée du PIB par habitant indique que la situation économique globale dans le canton a aussi un effet sur le changement de structure. Cette influence se manifeste de différentes manières, par exemple par la disponibilité de la main-d'œuvre en fonction de l'offre en activités non agricoles ou par la perte de terres agricoles due aux travaux de construction. L'interprétation du modèle n'en reste pas moins complexe. Par exemple, les variables structurelles (surface moyenne, densité de bétail, part de la zone de plaine) en particulier sont corrélées entre elles et ne peuvent donc pas fournir de conclusion claire.

Dans de nombreux cas, la classification des exploitations agricoles dans les cantons en fonction de la surface, de la proportion d'exploitations à titre principal et de la charge en bétail fournit un début d'explication utile (voir graphique 6). Des blocs clairs se dégagent: les grandes exploitations des cantons occidentales, les exploitations des zones de montagne et des collines axées sur l'élevage, les «cantons d'agglomération» situés en milieu urbain et les cantons de montagne avec des exploitations plutôt petites (Uri, Tessin, Valais). Ces schémas servent à mieux comprendre les intérêts et les préoccupations différant d'une région à l'autre, mais ne permettent pas d'expliquer les différences de rythme auquel évolue le changement de structure dans les cantons.

**Grafik 6: Wichtige Strukturmerkmale der Landwirtschaftsbetriebe**  
**Graphique 6 : Éléments structurels importants des exploitations agricoles**  
 Betriebe nach Fläche, Anteil Haupterwerb, Viehbesatz und Kanton  
 Exploitations selon la surface, le pourcentage d'exploitations à titre principal, la charge en bétail et par canton

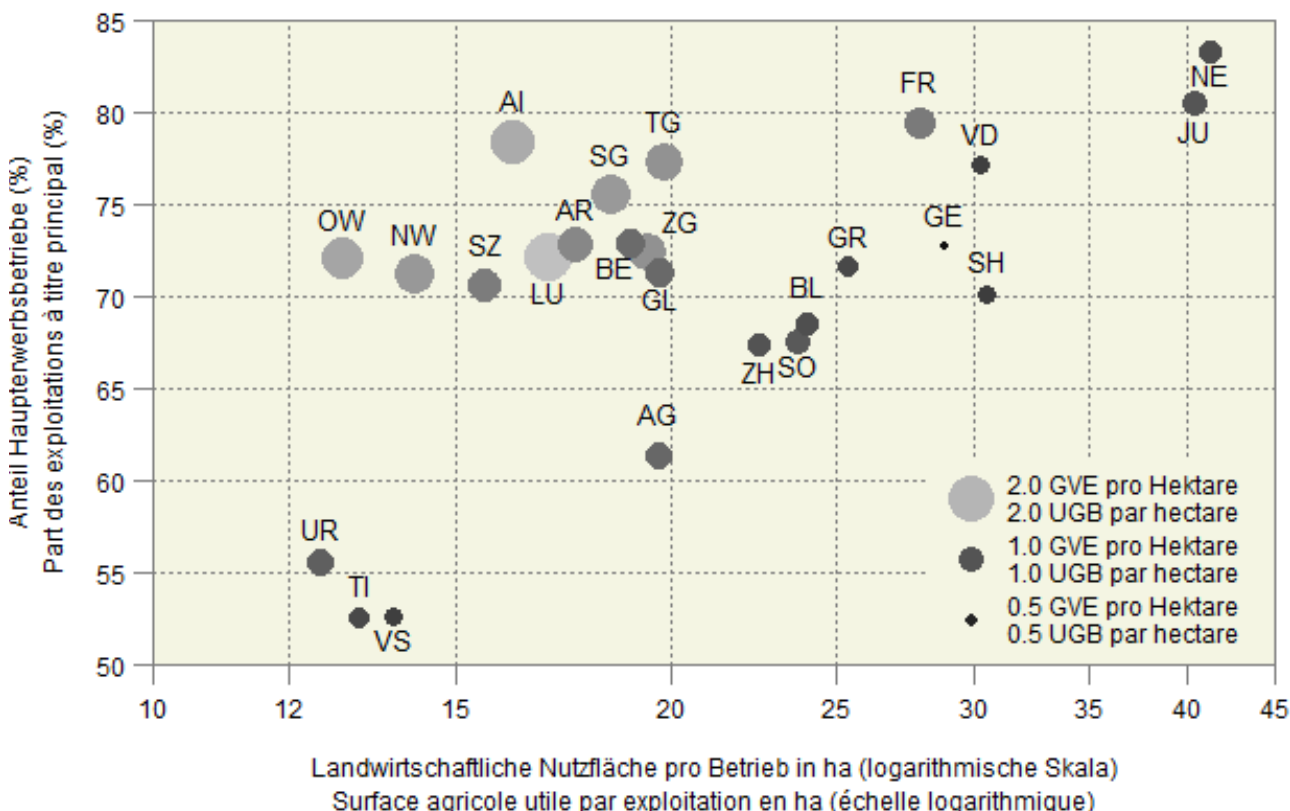

### **Fazit**

Es muss davon ausgegangen werden, dass die unterschiedliche Situation in jedem Kanton einen spezifischen Rahmen schafft, welcher die Entwicklung der Betriebszahlen sozusagen vorgibt. Die Einflussfaktoren sind vielfältig. Gemäss den geprüften Modellen spielen dabei die Strukturen der Landwirtschaftsbetriebe in den Kantonen (Betriebsgrösse, Viehdichte, Anteil der Talzone) wie auch das wirtschaftliche Umfeld (Bruttoinlandprodukt pro Einwohner) eine Rolle. Offensichtlich folgt die Entwicklung dem einmal eingeschlagenen Pfad im kantonsspezifischen Umfeld in den meisten Fällen ohne grössere Abweichung.

### **Bilan**

Il faut partir du principe que la diversité des situations dans chaque canton crée un cadre spécifique qui dicte en quelque sorte l'évolution du nombre d'exploitations agricoles. Les facteurs d'influence sont multiples. Selon les modèles examinés, la structure des exploitations dans les cantons (dimension, densité du bétail, part de la zone de plaine) ainsi que le contexte économique (PIB par habitant) jouent un rôle. À l'évidence, l'évolution suit la trajectoire empruntée une fois pour toutes dans le contexte spécifique du canton dans la plupart des cas, sans trop s'en écarter.

# 1. Grundlagen ~ Données de bases

Der Februar brachte einerseits milde Temperaturen und viel sonniges Wetter, andererseits aber auch sehr stürmisches Wetter zu Beginn und am Ende des Monats. Während in den Zentral- und Ostalpen reichlich Niederschläge fielen, blieb es im westlichen Mittelland, in der Nordostschweiz sowie vor allem in der Südschweiz trocken. Die Blüte der Haselsträucher und des Huflattichs fand etwa zwei Wochen früher statt als im Mittel der Jahre 1990 bis 2020. Der Winter 2021/2022 war mild, regional sehr sonnig und in der Südschweiz ausgesprochen trocken.

Février 2022 a connu non seulement des températures douces et de longues périodes d'ensoleillement, mais aussi un temps très venteux au début et à la fin du mois. Alors que les précipitations étaient abondantes dans les Alpes centrales et orientales, le temps est resté sec dans l'ouest du Plateau, le nord-est de la Suisse et surtout le sud du pays. La floraison des noisetiers et du tussilage a eu lieu environ deux semaines plus tôt que la moyenne des années 1990 à 2020. L'hiver 2021/2022 a été doux, très ensoleillé par endroits et particulièrement sec dans le sud de la Suisse.

## 1.1 Witterung nach Dekaden Conditions atmosphériques par décade

Dekadenmittel bzw. -summe ~ Moyennes resp. totaux des décades

Messstationen	Mittlere Lufttemperatur		Luftfeuchtigkeit		Summe der Sonnenscheindauer		Summe der Niederschlagsmenge		Verdunstungsmenge		Wasserbilanz	
Stations	Temperature moyenne		Humidité de l'air		Ensoleillement total		Précipitations totales		Quantité d'évaporation		Bilan hydrologique	
	°C		%		Stunden ~ Heures		mm		mm		mm	
Dekade vom 21. bis 31. Januar ~ Décade du 21 jusqu'au 31 janvier												
	2021	2022	2021	2022	2021	2022	2021	2022	2021	2022	2021	2022
Basel	5.2	1.7	78.1	80.7	12.5	35.4	65.7	2.9	0.7	0.9	65.1	2.0
Lausanne	4.6	2.2	82.6	77.1	15.4	58.3	95.5	1.4	0.7	1.8	94.8	-0.4
Bern	2.9	-0.2	84.9	82.9	17.5	57.4	84.8	5.2	0.7	1.6	84.1	3.6
Zürich	3.1	1.1	80.9	79.2	17.1	45.8	83.5	9.8	0.9	1.4	82.6	8.4
St. Gallen	2.4	0.4	74.8	74.8	12.7	33.1	79.9	17.3	1.2	1.9	78.7	15.4
Luzern	3.5	0.9	78.2	81.1	17.8	32.2	63.5	6.5	0.9	0.9	62.6	5.6
Sion	2.1	-0.7	82.9	72.3	16.6	52.0	92.8	2.1	0.7	1.9	92.1	0.2
Lugano	4.9	5.5	69.1	57.7	36.9	73.1	34.3	-	1.6	3.0	32.7	-3.0
Dekade vom 1. bis 10. Februar ~ Décade du 1er jusqu'au 10 février												
	2021	2022	2021	2022	2021	2022	2021	2022	2021	2022	2021	2022
Bâle	5.4	5.5	84.6	72.1	2.5	41.0	27.4	19.5	0.3	1.8	27.1	17.7
Lausanne	6.5	4.6	84.9	75.5	5.4	49.3	24.3	28.4	0.6	2.4	23.7	26.1
Berne	4.8	2.9	86.8	77.6	7.4	54.7	22.5	19.7	0.6	2.5	21.9	17.2
Zurich	4.4	4.1	87.2	73.2	7.9	46.0	29.2	26.9	0.5	2.8	28.7	24.1
St-Gall	4.1	3.4	81.4	70.0	13.0	38.7	54.2	37.3	0.8	2.3	53.4	35.0
Lucerne	4.7	4.0	85.6	74.4	11.7	45.3	37.3	34.3	0.6	2.2	36.7	32.1
Sion	5.2	3.3	80.3	71.6	15.3	45.8	15.4	11.6	1.0	2.4	14.4	9.3
Lugano	6.7	7.7	87.0	55.0	26.4	75.0	67.0	-	0.7	3.9	66.3	-3.9
Dekade vom 11. bis 20. Februar ~ Décade du 11 jusqu'au 20 février												
	2021	2022	2021	2022	2021	2022	2021	2022	2021	2022	2021	2022
Basel	1.9	6.8	68.1	69.3	51.2	33.7	1.6	22.8	3.0	2.2	-1.4	20.6
Lausanne	3.2	6.2	70.7	71.3	42.9	40.2	1.6	29.0	3.1	2.9	-1.5	26.1
Bern	0.0	4.5	76.9	74.7	37.7	34.5	2.3	28.1	2.4	2.5	-0.1	25.6
Zürich	0.5	5.2	72.1	69.3	45.9	34.0	1.9	18.5	3.4	3.0	-1.5	15.5
St. Gallen	-0.3	4.4	73.4	66.6	44.7	30.3	5.1	30.2	2.1	2.0	3.0	28.2
Luzern	0.2	5.2	76.9	73.2	35.2	38.2	7.4	27.3	2.1	2.5	5.4	24.8
Sion	3.2	4.5	66.4	64.4	49.5	43.0	1.3	11.1	4.0	3.7	-2.7	7.4
Lugano	4.9	5.8	63.8	67.6	43.2	58.3	-	16.6	3.2	3.4	-3.2	13.2

## Temperatur 2 Meter über Boden und Niederschläge Température à 2 mètres au-dessus du sol et précipitations

Temperatur und Niederschlagssumme für Bern, Lausanne, St. Gallen, Sion und Lugano,  
nach Monat und Tag

Température et somme des précipitations pour Berne, Lausanne, St-Gall, Sion et Lugano,  
par mois et jour

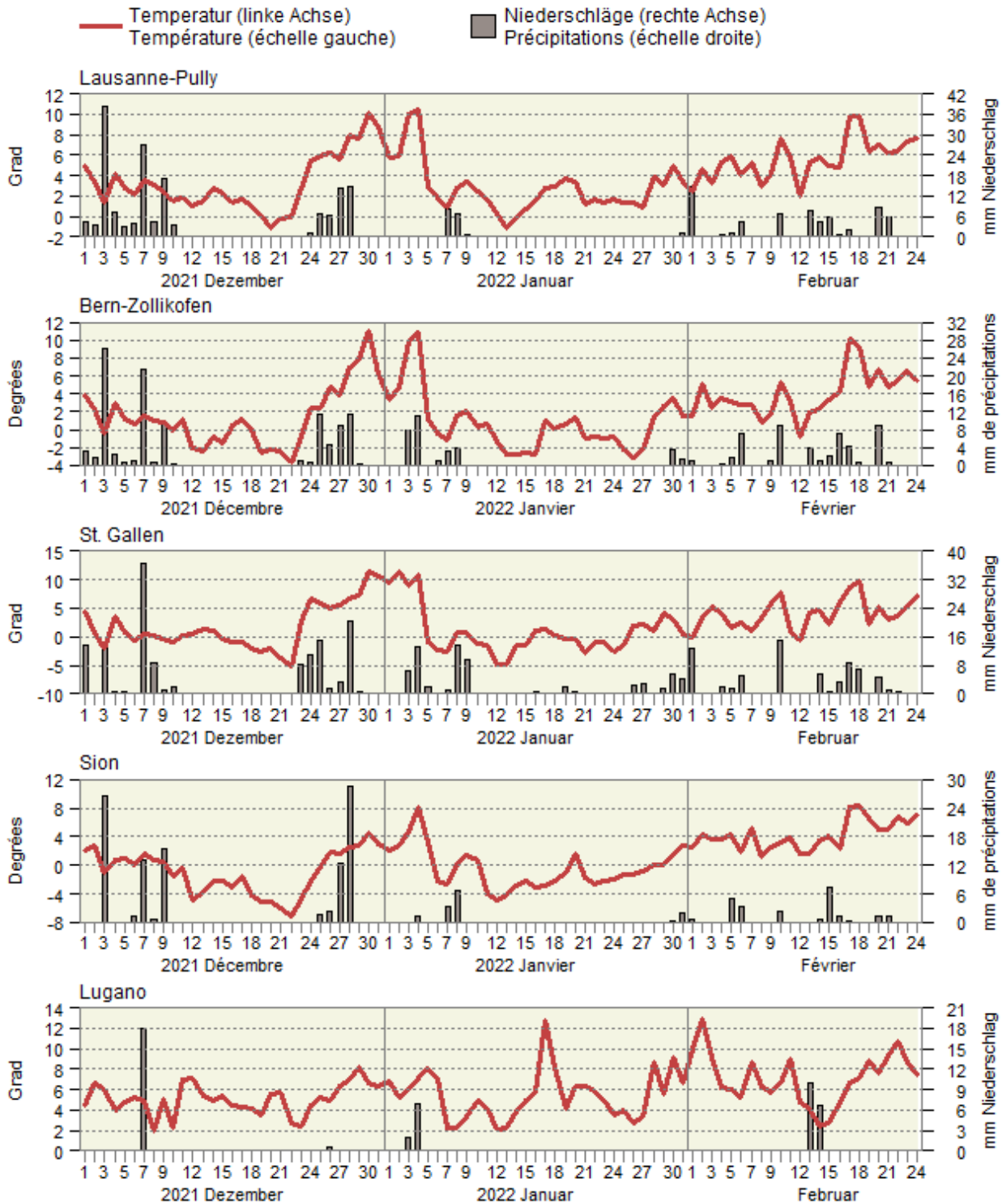

## 1.2 Witterung im Mittelland Conditions atmosphériques du plateau suisse

Mittel der Stationen Lausanne, Neuenburg, Bern, Luzern, Zürich, Schaffhausen und St. Gallen  
Moyenne des stations de Lausanne, Neuchâtel, Berne, Lucerne, Zurich, Schaffhouse et Saint-Gall

Monate	Lufttemperatur		Sonnenscheindauer		Niederschlagsmenge		Tage mit mindestens 1 mm Niederschlag		Verdunstungsmenge		Wasserbilanz: Niederschlagsüberschuss	
Mois	Température de l'air		Ensoleillement		Précipitations		Jours avec au moins 1 mm de précipitations		Quantité d'évapotranspiration		Bilan hydrologique: Excédent de précipitations	
	°C		Stunden ~ Heures		mm				mm		mm	
	Mittel <sup>1</sup> 1981-2010	2022	Moyenne <sup>1</sup> 1981-2010	2022	Mittel <sup>1</sup> 1981-2010	2022	Moyenne <sup>1</sup> 1981-2010	2022	Mittel <sup>2</sup> 1901-1940	2022	Moyenne <sup>1</sup> 1981-2010	2022
Jan ~ Jan	0.5	1.6	54	98	64	40	11	7	2	4	62	36
Feb ~ Fév	1.4		81		60		10		5		55	
Mrz ~ Mar	5.3		130		75		12		23		52	
Apr ~ Avr	8.9		157		82		12		46		36	
Mai ~ Mai	12.7		179		116		13		68		48	
Jun ~ Jun	15.5		197		120		12		84		36	
Jul ~ Jul	17.5		225		118		11		94		24	
Aug ~ Aoû	17.0		208		122		12		71		51	
Sep ~ Sep	13.6		155		103		9		36		67	
Okt ~ Oct	9.9		103		89		8		16		73	
Nov ~ Nov	5.2		60		79		10		7		72	
Dez ~ Déc	2.6		43		82		11		3		79	
Jahr Année	9.2		1 592		1 109		131		455		654	

<sup>1</sup> Als Referenzwert wird der Mittelwert einer Periode von 30 Jahren verwendet. Diese Referenzperiode ist von der WMO (World Meteorological Organization) definiert.  
<sup>2</sup> Historischer Normalwert der MeteoSchweiz (früher SMA), Ablösung ist in Vorbereitung.

<sup>1</sup> Les moyennes d'une période de 30 ans sont utilisées comme valeurs de référence. La période de référence est définie par la WMO (World Meteorological Organization).  
<sup>2</sup> Valeur de référence historique de la MétéoSuisse, son remplacement est en préparation.

Bundesamt für Meteorologie und Klimatologie, MeteoSchweiz

Office fédéral de météorologie et de climatologie, MétéoSuisse

### Durchschnittliche Niederschlagsmenge von sieben Mittellandstationen Précipitations moyennes de sept stations du Plateau suisse

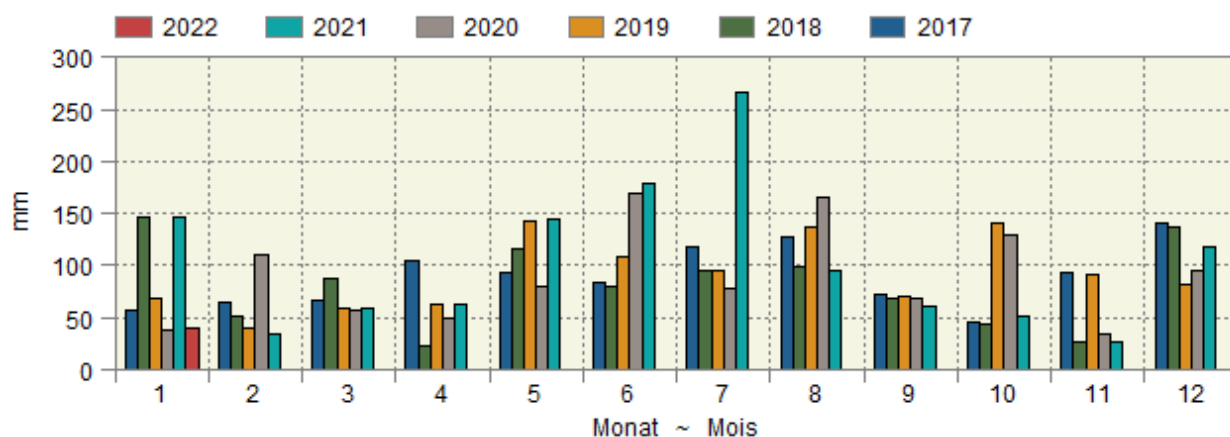

### Kumulierte Wasserbilanz Bilan hydrologique cumulé

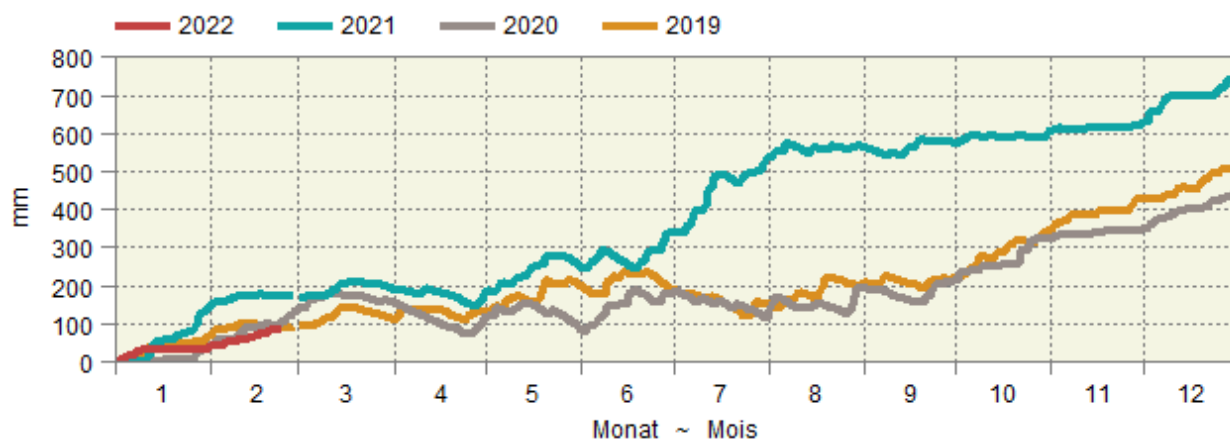



### 1.3 Lufttemperatur in Bodennähe und Bodentemperatur Température de l'air à proximité du sol et température du sol

In ° Celsius ~ En ° Celsius

Messstationen	Lufttemperatur 5 cm über Gras ~ Température de l'air, 5 cm au-dessus du gazon				Mittel der Bodentemperatur in ... cm Tiefe ~ Moyenne de la température du sol, à une profondeur de ... cm			
Stations	Mittel ~ Moyen		Minimum		5 cm		20 cm	
Dekade vom 21. bis 31. Januar ~ Décade du 21 jusqu'au 31 janvier								
	2021	2022	2021	2022	2021	2022	2021	2022
Changins	3.3	0.5	-4.6	-7.3	3.6	1.9	3.6	2.7
Sion	1.7	-1.5	-12.8	-9.2	2.3	-0.2	3.0	1.0
Liebefeld	1.8	-0.7	-14.0	-8.8	2.3	0.2	2.5	0.9
Reckenholz	1.3	0.6	-8.1	-7.8	1.5	1.5	2.1	2.5
Magadino	2.0	1.2	-7.9	-8.9	2.2	1.8	2.8	2.6
Dekade vom 1. bis 10. Februar ~ Décade du 1er jusqu'au 10 février								
	2021	2022	2021	2022	2021	2022	2021	2022
Changins	5.3	3.2	-0.9	-5.9	5.8	3.5	5.8	3.8
Sion	4.9	2.6	-8.0	-7.0	4.6	0.4	4.9	1.2
Liebefeld	3.9	1.8	-3.8	-8.1	4.6	2.1	4.7	2.3
Reckenholz	3.8	2.8	-6.5	-7.9	4.0	2.7	4.6	3.5
Magadino	5.2	4.0	-4.4	-8.1	5.4	3.8	5.3	4.2
Dekade vom 11. bis 20. Februar ~ Décade du 11 jusqu'au 20 février								
	2021	2022	2021	2022	2021	2022	2021	2022
Changins	2.6	5.4	-5.7	-5.8	3.8	5.2	4.3	5.1
Sion	3.0	4.4	-9.5	-8.7	4.0	2.7	4.7	2.9
Liebefeld	-0.7	3.5	-12.2	-9.4	0.9	3.3	1.7	3.3
Reckenholz	-0.5	4.5	-16.3	-7.7	1.2	3.7	2.3	4.1
Magadino	2.7	3.7	-10.0	-9.1	4.0	3.8	4.6	4.2

Bundesamt für Meteorologie und Klimatologie, MeteoSchweiz

Office fédéral de météorologie et de climatologie, MétéoSuisse

### Bodentemperatur in 5 cm Tiefe Température du sol à une profondeur de 5 cm

Tagesmittelwerte der Mittelland-Stationen Changins, Liebefeld und Reckenholz, nach Tag und Monat für drei Jahre  
Moyennes journalières des stations du plateau Suisse à Changins, Liebefeld et Reckenholz, par mois et jour pour trois ans

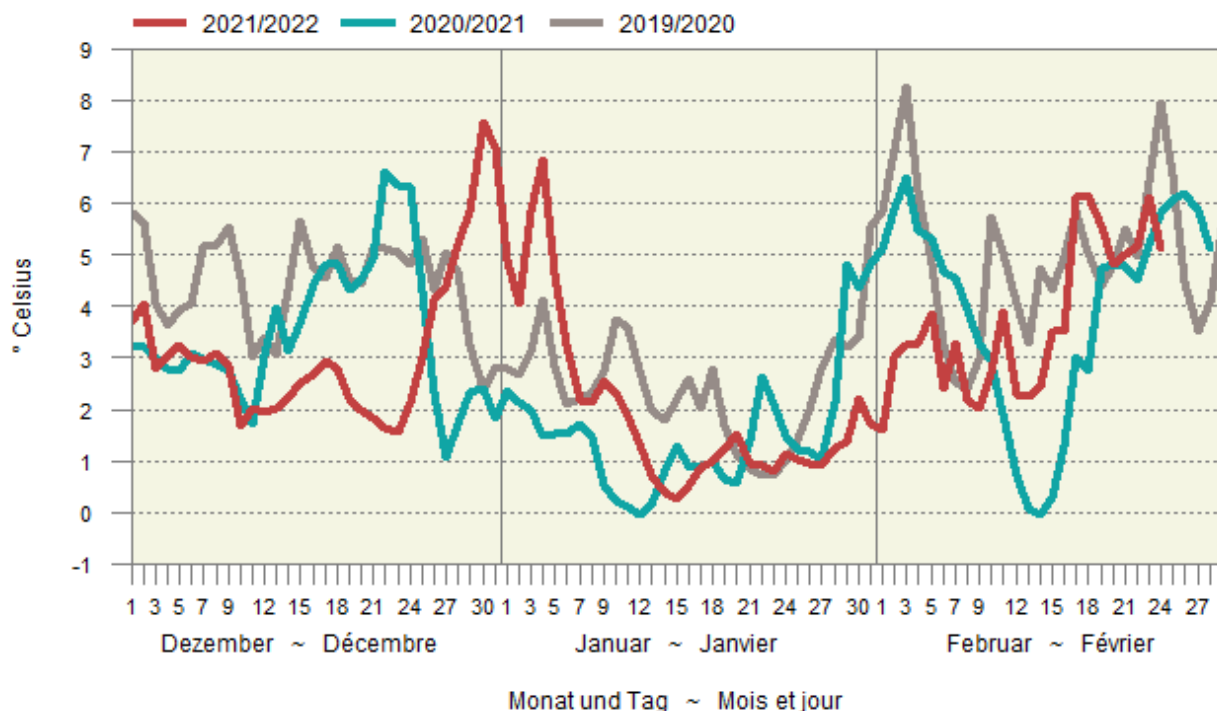

## 2. Pflanzenbau ~ Production végétale

Die Produktion von Frischgemüse lag 2022 im Januar mit 3857 Tonnen um 27% tiefer als im Vorjahr. Die Produktion des Jahres 2021 lag um 12,1% tiefer als im vorangehenden Jahr 2020. Entsprechend lagen die Preise im Januar weiterhin hoch, wie schon 2021. Agristat hat zusammen mit swiss granum für das laufende Jahr Schätzungen zum Anbau von Getreide, Körnerleguminosen und Ölsaaten erstellt. Der entsprechende Bericht wird durch [swiss granum](#) publiziert. Es wird erwartet, dass die Dinkelfläche nochmals deutlich ansteigt auf geschätzte 8000 Hektaren und die Fläche der Ölsaaten um knapp 4% zunimmt.

La production de légumes frais s'est élevée à 3857 tonnes en janvier 2022, soit 27% de moins qu'une année auparavant. La production de l'année 2021 était inférieure de 12,1% à celle de 2020. Par conséquent, les prix sont restés élevés en janvier, comme en 2021 déjà. En collaboration avec swiss granum, Agristat a établi des estimations concernant les cultures de céréales, de légumineuses à graines et d'oléagineux pour l'année en cours. Le rapport correspondant sera publié par [swiss granum](#). La surface cultivée en épeautre devrait augmenter encore sensiblement pour atteindre une superficie estimée à 8000 ha. Celle des oléagineux devrait quant à elle croître de près de 4%.

## 2.1 Speisekartoffelvorräte und -einfuhr Stocks et importations de pommes de terre de consommation

In Tonnen ~ En tonnes

Monat bzw. am Monatsende	Freie Handelslager an Speisekartoffeln Réerves libres de pommes de terre de consommation						Gemeldete, noch bei Produzenten gelagerte Speisekartoffeln			Einfuhrüberschuss an Speisekartoffeln		
	für den Frischkonsum pour la consommation à l'état frais			für die Veredlungsindustrie pour l'industrie des produits alimentaires			Pommes de terre de consommation stockées par des producteurs			Excédent d'importation de pommes de terre de consommation		
	Ernte 2019	Récolte 2020	Ernte 2021	Ernte 2019	Récolte 2020	Ernte 2021	Ernte 2019	Récolte 2020	Ernte 2021	2019/ 2020	2020/ 2021	2021/ 2022
Okt ~ Oct	75 572	85 064	58 501	115 135	126 188	79 811	455	1 509	-	-1 511	-2 104	6 591
Nov ~ Nov	65 686	75 744	49 249	96 004	106 863	62 789	1 451	819	-	932	-1 067	5 714
Dez ~ Déc	51 546	62 481	37 852	89 022	90 953	50 882	-	-	-	163	197	6 822
Jan ~ Jan	40 298	52 269	27 334	74 208	68 927	38 527	-	-	-	-330	-91	10 179
Feb ~ Fév	29 082	38 261		55 316	50 844		-	-		2 341	-81	
Mrz ~ Mar	16 456	24 947		32 036	30 181		-	-		4 828	1 316	
Apr ~ Avr	9 748	15 957		17 533	15 320		-	-		7 843	2 150	
Mai ~ Mai	3 158	4 958		7 786	6 210		-	-		5 819	5 058	
Jun ~ Jun	145	-		2 148	-		-	-		4 283	3 853	
Jul ~ Jul	-	-		-	-		-	-		425	2 846	

Bundesamt für Zoll und Grenzsicherheit (BAZG); Swisspatat

Office fédéral de la douane et de la sécurité des frontières (OFDF); Swisspatat

## 2.2 Dauergemüse, Lagerbestand an inländischer Ware Légumes de garde, quantité de légumes indigènes en stock

In Tonnen, bei Handelsfirmen und landwirtschaftlichen Organisationen  
En tonnes, auprès des entreprises de commerce et des organisations agricoles

Erntejahr Gemüseart	Stichtag ~ Jour de référence						Année de récolte Type de légume
	15. Nov	15. Dez	15. Jan	15. Feb	15. Mrz	15. Apr	
	15 Nov	15 Déc	15 Jan	15 Fév	15 Mar	15 Avr	
	Lagerbestand ~ Quantité en stock						
<b>2019</b>							<b>2019</b>
Weisskabis	3 897	3 857	3 269	2 397	1 566	734	Chou blanc
Rotkabis	1 515	1 526	1 193	675	268	152	Chou rouge
Karotten	40 669	51 058	43 364	34 915	26 374	15 763	Carottes
Randen	7 648	8 239	7 108	5 353	4 172	3 115	Betterave rouge
Knollensellerie	7 724	7 755	6 196	4 901	4 112	3 159	Céleri-pomme
Zwiebeln	20 213	16 700	13 519	10 206	7 119	3 113	Oignons
Übriges Gemüse <sup>1</sup>	4 669	5 446	4 043	2 290	1 526	1 038	Autres légumes <sup>1</sup>
<b>Total</b>	<b>86 334</b>	<b>94 581</b>	<b>78 692</b>	<b>60 737</b>	<b>45 137</b>	<b>27 074</b>	<b>Total</b>
<b>2020</b>							<b>2020</b>
Weisskabis	4 209	4 647	3 680	2 578	1 896	1 079	Chou blanc
Rotkabis	2 089	2 119	1 554	967	602	198	Chou rouge
Karotten	47 917	48 916	41 767	32 594	25 795	14 381	Carottes
Randen	8 008	7 033	6 041	4 528	3 735	2 102	Betterave rouge
Knollensellerie	8 776	8 695	7 293	5 846	4 618	3 515	Céleri-pomme
Zwiebeln	24 055	19 724	16 238	12 384	8 491	4 735	Oignons
Übriges Gemüse <sup>1</sup>	5 081	5 765	4 551	3 006	1 933	1 434	Autres légumes <sup>1</sup>
<b>Total</b>	<b>100 135</b>	<b>96 899</b>	<b>81 124</b>	<b>61 903</b>	<b>47 070</b>	<b>27 443</b>	<b>Total</b>
<b>2021</b>							<b>2021</b>
Weisskabis	2 571	2 521	1 973	1 228			Chou blanc
Rotkabis	728	784	409	189			Chou rouge
Karotten	30 626	34 081	27 476	19 747			Carottes
Randen	4 500	3 229	2 225	1 538			Betterave rouge
Knollensellerie	5 657	5 527	4 293	3 334			Céleri-pomme
Zwiebeln	15 079	11 323	8 406	5 250			Oignons
Übriges Gemüse <sup>1</sup>	3 344	5 261	3 304	1 860			Autres légumes <sup>1</sup>
<b>Total</b>	<b>62 926</b>	<b>62 725</b>	<b>48 086</b>	<b>33 146</b>			<b>Total</b>

<sup>1</sup> Chinakohl, Zuckerhut, Pfälzer

<sup>1</sup> Chou chinois, chicorée pain de sucre, carotte jaune

Schweizerische Zentralstelle für Gemüsebau und Spezialkulturen (SZG)

Centrale suisse des la culture maraîchère et des cultures spéciales (CCM)

### 2.3 Produktion von Frischgemüse: Menge Production de légumes frais: Quantité

Mengen in Tonnen, Veränderung zur Vorperiode jeweils in Prozent; ohne Konserven- und Lagergemüse  
Quantités en tonnes, variation par rapport à la période précédente en pourcent; sans les légumes de conserve et de garde

Produktgruppe	Januar		Veränderung in %	Jahr		Variation en %	Groupe de produits
	Janvier			Année			
	2021	2022		2020	2021		
Salate	2 126	1 637	-23.0	80 033	66 157	-17.3	Salades
Chicorée Witloof	934	1 000	7.0	6 683	6 669	-0.2	Chicorée Witloof
Cicorino	643	12	-98.1	5 803	3 795	-34.6	Cicorino
Eichenlaub	13	11	-15.1	5 688	5 130	-9.8	Feuilles de chêne
Eisbergsalate	53	44	-17.5	24 357	19 598	-19.5	Laitue iceberg
Endivien	0	12	...	7 564	5 748	-24.0	Chicorée
Kopfsalate	36	22	-37.6	12 888	11 546	-10.4	Laitue pommée
Nüsslisalat	401	452	12.8	4 114	4 044	-1.7	Rampon
Übrige Salate	46	83	81.1	12 936	9 627	-25.6	Autres salades
Tomaten	-	-	...	42 702	38 637	-9.5	Tomates
Kohlgemüse	659	413	-37.4	32 208	25 291	-21.5	Choux
Blumenkohl	1	5	...	7 616	5 992	-21.3	Chou-fleur
Broccoli	-	-	...	6 267	5 254	-16.2	Broccoli
Übrige Kohlgemüse	658	408	-38.0	18 325	14 045	-23.4	Autres choux
Wurzel- und Knollengemüse	464	386	-16.8	22 381	22 075	-1.4	Légumes-racines et -tubercules
Fenchel	2	1	-46.4	5 467	5 313	-2.8	Fenouil
Radieschen	48	34	-30.0	2 311	2 596	12.3	Radis
Sellerie	0	0	...	6 442	5 944	-7.7	Céleri
Übrige Wurzel- und Knollengemüse	414	351	-15.2	8 161	8 222	0.8	Autres légumes-racines et -tubercules
Zwiebeln	401	479	19.5	25 982	27 041	4.1	Oignons
Lauch	1 049	601	-42.7	13 802	12 243	-11.3	Poireau
Karotten	8	12	39.4	24 951	20 309	-18.6	Carottes
Karotten frisch	-	-	...	23 317	19 201	-17.7	Carottes frais
Karotten, Pfälzer	-	-	...	1 422	899	-36.7	Carottes, Pfälzer
Karotten, Bund-	8	12	39.4	213	209	-1.7	Carottes, bottes
Gurken	-	-	...	15 563	16 239	4.3	Concombres
Küchenkräuter	50	55	11.2	2 606	2 257	-13.4	Herbes potagères
Petersilie	33	39	17.4	1 878	1 571	-16.3	Persil
Übrige Küchenkräuter	17	16	-1.1	728	685	-5.9	Autres herbes potagères
Zucchini	-	-	...	8 288	6 394	-22.8	Courgettes
Hülsenfrüchte	-	-	...	2 624	2 114	-19.4	Légumineuses
Andere Gemüse	512	274	-46.5	19 657	16 902	-14.0	Autres légumes
<b>Total</b>	<b>5 268</b>	<b>3 857</b>	<b>-26.8</b>	<b>290 798</b>	<b>255 658</b>	<b>-12.1</b>	<b>Total</b>

Schweizerische Zentralstelle für Gemüsebau und Spezialkulturen (SZG)

Centrale suisse de la culture maraîchère et des cultures spéciales (CCM)

### Gemüseproduktion nach Monaten Production de légumes par mois

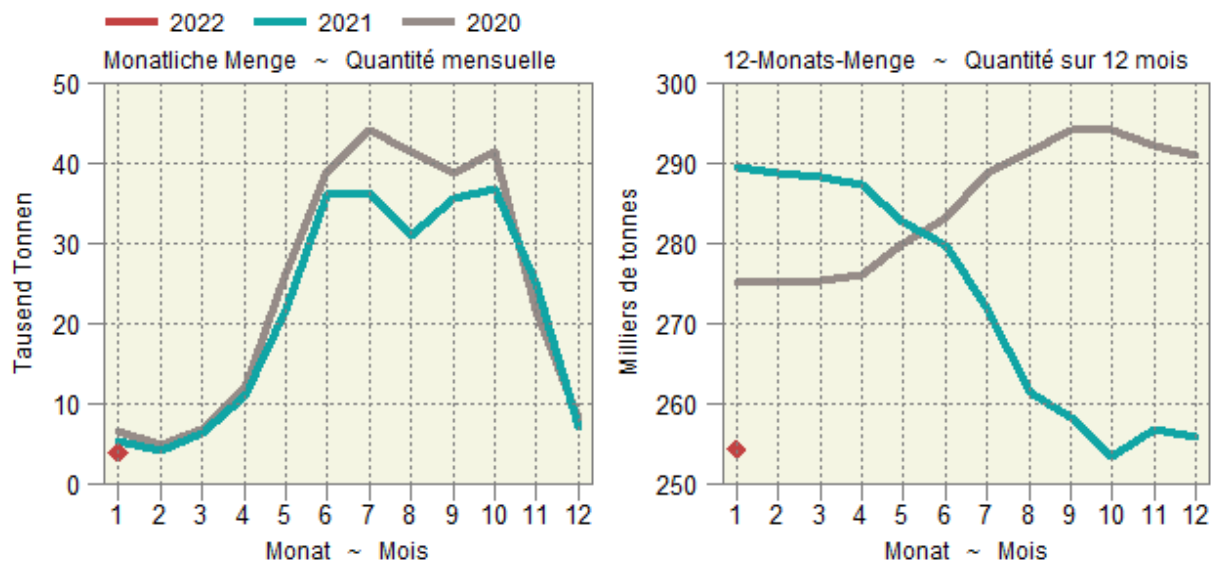

## 2.4 Produktion von Frischgemüse: Preise Production de légumes frais: Prix

Produzentenpreise in CHF pro Kilogramm, Veränderung zur Vorperiode jeweils in Prozent; ohne Konserven- und Lagergemüse. Die Produzentenpreise werden gemäss der Methode der landwirtschaftlichen Gesamtrechnung auf der Basis der Preise der SZG berechnet.

Prix à la production en CHF par kilogramme, changements par rapport à la période précédente en pourcent; sans les légumes de conserve et de garde. Les prix à la production sont calculés selon la méthode des comptes économiques de l'agriculture sur la base des prix de la CCM.

Produktgruppe	Januar		Veränderung in %	Jahr		Variation en %	Groupe de produits
	Janvier			Année			
	2021	2022		2020	2021		
Salate	4.85	5.66	16.7	2.85	3.17	11.1	Salades
Chicorée Witloof	1.97	2.02	2.7	1.96	1.98	0.9	Chicorée Witloof
Cicorino	2.53	3.18	25.7	2.57	2.79	8.8	Cicorino
Eichenlaub	3.96	3.99	0.8	3.28	3.81	15.9	Feuilles de chêne
Eisbergsalate	2.31	2.29	-0.9	1.90	2.19	15.6	Laitue iceberg
Endivien	2.38	2.09	-11.9	2.16	2.22	2.5	Chicorée
Kopfsalate	3.10	2.94	-5.4	2.51	2.89	15.1	Laitue pommée
Nüsslisalat	15.68	14.73	-6.1	12.22	12.25	0.3	Rampon
Übrige Salate	5.86	3.73	-36.3	2.82	2.89	2.5	Autres salades
Tomaten	...	...	...	2.86	2.91	1.8	Tomates
Kohlgemüse	1.87	2.14	14.9	2.07	2.33	12.4	Choux
Blumenkohl	2.88	1.99	-31.0	2.22	2.66	20.1	Chou-fleur
Broccoli	...	...	...	2.99	3.30	10.4	Broccoli
Übrige Kohlgemüse	1.87	2.15	15.1	1.69	1.82	7.4	Autres choux
Wurzel- und Knollengemüse	2.54	2.62	3.0	2.85	3.00	5.1	Légumes-racines et -tubercules
Fenchel	2.88	2.46	-14.5	2.30	2.14	-6.8	Fenouil
Radieschen	6.51	5.92	-9.1	6.72	6.10	-9.2	Radis
Sellerie	2.77	2.66	-3.9	2.42	2.76	14.2	Céleri
Übrige Wurzel- und Knollengemüse	2.08	2.30	10.6	2.48	2.74	10.9	Autres légumes-racines et -tubercules
Zwiebeln	1.44	1.44	0.3	1.11	1.18	6.6	Oignons
Lauch	2.42	2.97	22.9	2.39	2.74	14.7	Poireau
Karotten	9.60	10.76	12.1	0.74	0.85	15.2	Carottes
Karotten frisch	...	...	...	0.65	0.74	14.5	Carottes frais
Karotten, Pfälzer	...	...	...	0.99	0.98	-1.3	Carottes, Pfälzer
Karotten, Bund-	9.60	10.76	12.1	9.25	10.56	14.2	Carottes, bottes
Gurken	...	...	...	1.91	1.92	0.5	Concombres
Küchenkräuter	6.86	6.53	-4.8	5.36	5.72	6.7	Herbes potagères
Petersilie	3.12	3.38	8.1	3.65	3.71	1.5	Persil
Übrige Küchenkräuter	14.27	13.95	-2.3	9.76	10.34	5.9	Autres herbes potagères
Zucchetti	...	...	...	1.88	2.29	21.7	Courgettes
Hülsenfrüchte	...	...	...	3.88	4.14	6.8	Légumineuses
Andere Gemüse	2.56	3.22	25.8	3.44	3.94	14.5	Autres légumes
Total (nach Menge gewichtet)	3.33	3.89	16.7	2.40	2.60	8.2	Total (pondéré par la quantité)

Agristat; Schweizerische Zentralstelle für Gemüsebau und Spezialkulturen (SZG)

Agristat; Centrale suisse de la culture maraîchère et des cultures spéciales (CCM)

### Durchschnittlicher Gemüsepreis nach Monat Prix moyen des légumes par mois

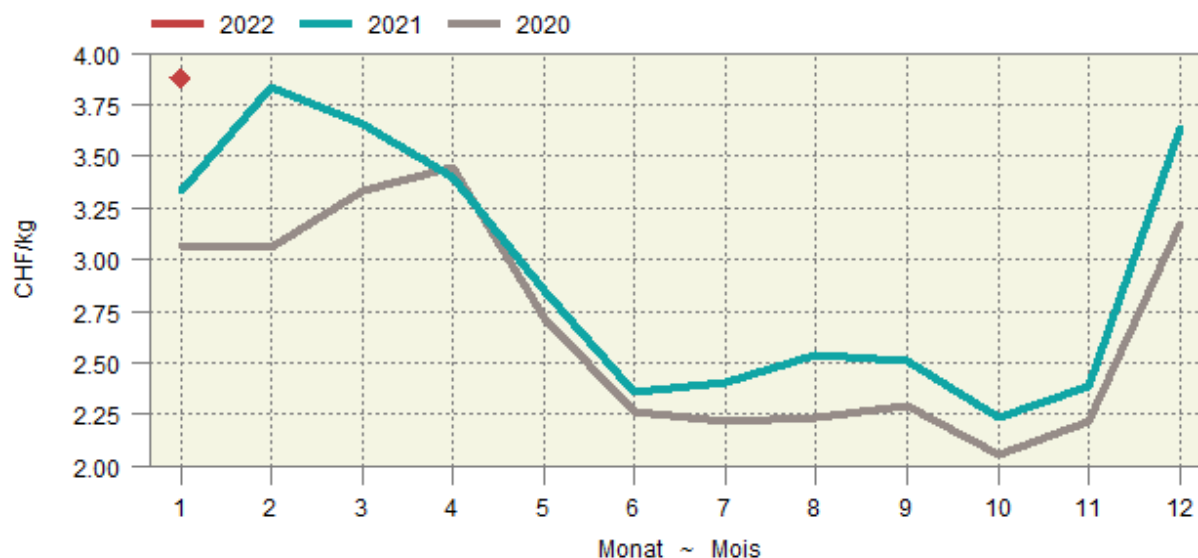

## 2.5 Tafeläpfel und -birnen, Lagerbestand an inländischer Ware Pommes et poires de table, stocks de fruits indigènes

In Tonnen ~ En tonnes

Ernte Récolte	Tafeläpfel ~ Pommes de table										Tafelbirnen ~ Poires de table		
	Boskoop	La Flam- boyante	Brae- burn	Golden Delicious	Idared	Gala	Mai- gold	Jona- gold	Andere	Total	Gute Luise	Andere	Total
Monatsende Fin du mois	Autres									Autres			
Oct	1 299	292	9 071	12 218	692	24 679	232	1 579	18 036	68 098	1 877	10 456	12 333
Nov	900	190	9 064	11 235	593	22 497	221	1 434	18 334	64 468	1 418	8 627	10 045
Déc	451	163	8 187	9 896	515	20 515	196	1 339	15 497	56 759	1 105	6 644	7 749
Jan	80	133	6 937	8 877	472	17 686	158	1 252	13 724	49 319	815	4 989	5 804
Fév	4	125	5 791	7 802	409	15 028	139	955	10 971	41 224	361	3 252	3 613
Mar	-	112	4 344	6 282	343	11 724	112	796	7 756	31 469	22	1 613	1 635
Avr	-	68	3 070	5 089	255	8 651	82	641	5 319	23 175	2	836	838
Mai	-	20	1 899	4 038	65	5 834	38	490	3 292	15 676	-	53	53
Jun	-	-	918	3 055	49	3 584	23	345	1 681	9 655	-	-	-
2021													
Okt	1 119	230	6 512	13 220	389	25 012	92	1 912	14 054	62 540	1 226	7 602	8 828
Nov	644	226	8 648	11 888	399	22 339	85	1 856	17 803	63 888	860	6 081	6 941
Dez	223	201	7 754	10 920	394	20 327	79	1 762	16 430	58 090	535	4 779	5 314
Jan	50	136	6 482	9 754	373	17 899	76	1 630	13 614	50 014	186	3 214	3 400

Schweizer Obstverband (SOV)

Fruit-Union Suisse (FUS)

### Äpfel- und Birnenlager Stocks de pommes et de poires

— 2021 — 2020 — 2019 — 2018

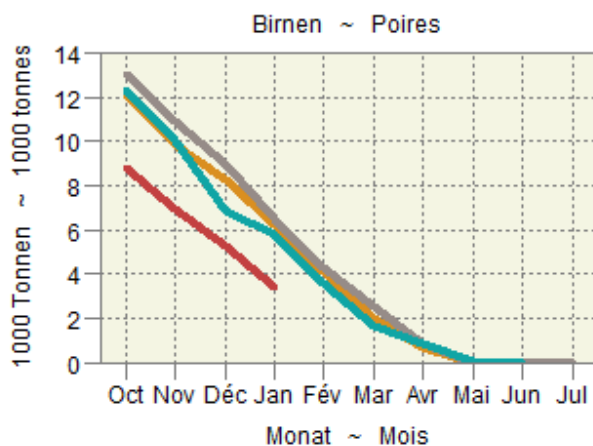
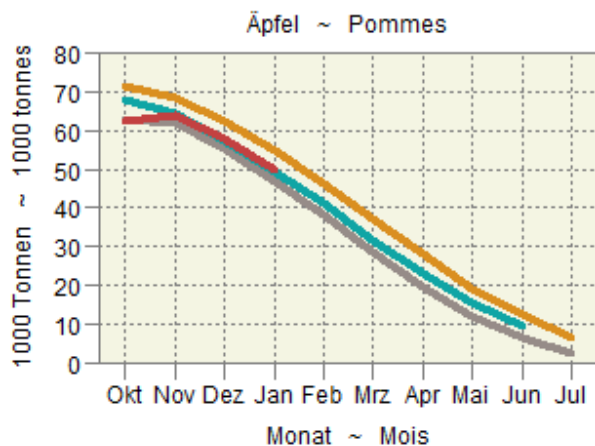

### 3. Milchwirtschaft ~ Économie laitière

Die Milchproduktion 2021 lag mit 3381 Kilotonnen nur unwesentlich über der Vorjahresmenge von 3379 Kilotonnen (Tabelle 3.1). Mit der Abschwächung der Corona-Krise ist die Verwertung zu Konsummilch, Joghurt und Quark 2021 deutlich zurückgegangen (Tabelle 3.2). Relativ betrachtet ist die Produktion von pasteurisierter Milch 2021 stärker zurückgegangen als jene von UHT-Milch (Tabelle 3.3). Bei der Käseproduktion hat der Gruyère AOP 2021 mit einer Zunahme der Produktion um 6,0% seine Spitzenposition gefestigt. Insgesamt hat die Produktion von Halbhartkäse mit +3,3% stärker zugenommen als jene von Hartkäse mit 2,0% (Tabelle 3.4).

En 2021, la production de lait s'est élevée à 3381 kilotonnes, une quantité légèrement supérieure aux 3379 kilotonnes de l'année précédente (tableau 3.1). L'atténuation de la crise du coronavirus a fait chuter la valorisation en lait de consommation, yogourt et fromage blanc en 2021 (tableau 3.2). En chiffres relatifs, la production de lait pasteurisé a davantage diminué en 2021 que celle de lait UHT (tableau 3.3). En ce qui concerne la valorisation du lait en fromage, le Gruyère AOP a vu sa production bondir de 6,0% en 2021, confirmant ainsi sa position de leader sur le marché. Dans l'ensemble, l'augmentation de 3,3% qu'a connue la production de fromage à pâte mi-dure a été plus marquée que celle de 2,0% qu'a enregistrée celle de fromage à pâte dure (tableau 3.4).

#### Entwicklung im Milchsektor Évolution dans le secteur laitier

Saisonbereinigter Trend (z-transformierte 12-Monats-Mittel)  
Trend corrigé des variations saisonnières (moyennes sur 12 mois transformées en Z)

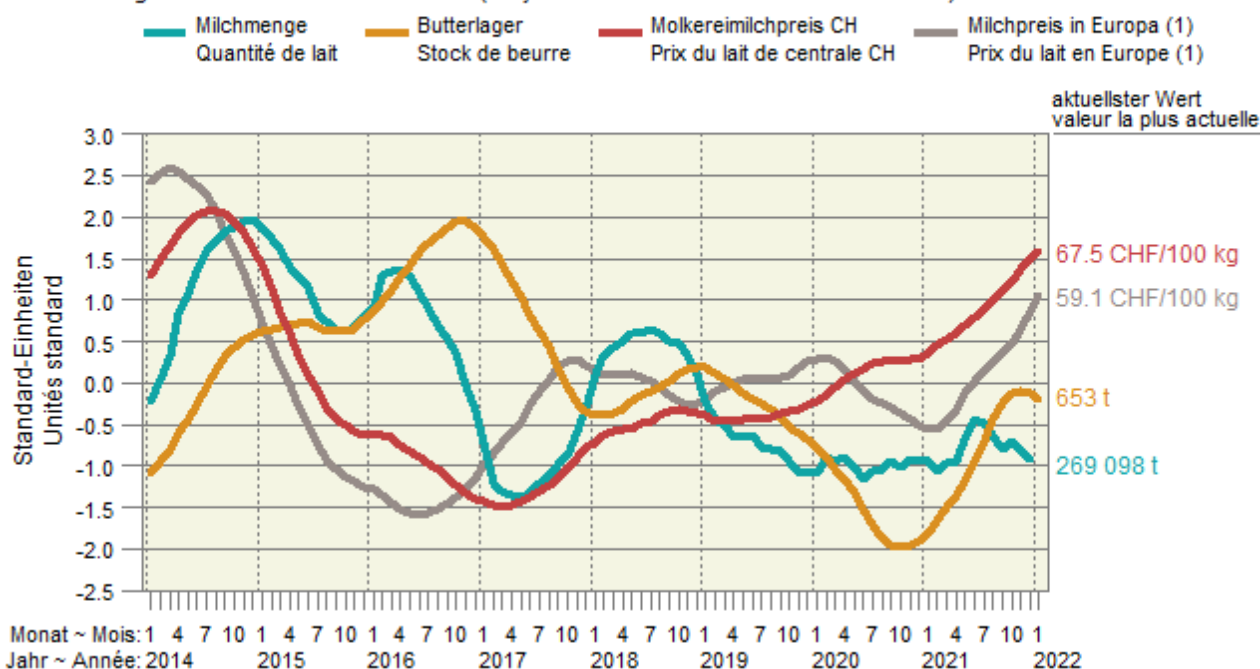

1) Berechnet als Paritätspreis auf der Basis der Börsenpreise für Butter und Magermilchpulver.  
1) Prix de parité calculé sur la base des prix de bourse du beurre et du lait écrémé en poudre.



### 3.1 Inland-Milchanlieferung Livraisons de lait indigène

In tausend Tonnen ~ En milliers de tonnes

Monate	Einlieferungen in Sammelstellen und Verkauf durch organisierte Selbstausmesser	% -Veränderung gegenüber dem gleichen Monat des Vorjahres			Menge während eines Jahres, endend mit dem angegebenen Monat				
Mois	Livraisons dans des centres de ramassage et ventes par producteurs fédérés	Variation en % relative au même mois de l'année précédente			Quantité d'une année jusqu'au mois indiqué				
	2019	2020 <sup>1</sup>	2021	2019	2020 <sup>1</sup>	2021	2019	2020 <sup>1</sup>	2021
Jan ~ Jan	284.4	284.4	284.3	-4.9	0.0	-0.0	3 413	3 372	3 379
Feb ~ Fév	265.7	275.2	270.2	-3.9	3.6	-1.8	3 402	3 382	3 374
Mrz ~ Mar	307.7	305.5	309.8	-1.1	-0.7	1.4	3 398	3 379	3 378
Apr ~ Avr	311.4	313.6	314.8	-1.8	0.7	0.4	3 393	3 382	3 379
Mai ~ Mai	317.7	311.6	322.9	-0.2	-1.9	3.6	3 392	3 375	3 391
Jun ~ Jun	275.4	269.4	280.3	0.6	-2.2	4.1	3 394	3 369	3 402
Jul ~ Jul	258.4	262.8	261.0	-2.6	1.7	-0.7	3 387	3 374	3 400
Aug ~ Aoû	255.2	256.2	250.1	-0.4	0.4	-2.4	3 386	3 375	3 394
Sep ~ Sep	283.2	287.5	279.3	-0.4	1.5	-2.9	3 385	3 379	3 386
Okt ~ Oct	281.2	277.5	282.6	-1.9	-1.3	1.8	3 379	3 375	3 391
Nov ~ Nov	256.1	260.8	256.2	-2.5	1.9	-1.8	3 096	3 380	3 386
Dez ~ Déc	275.6	274.4	269.1	0.2	-0.4	-1.9	3 372	3 379	3 381
Jahr ~ Année	3 372.1	3 378.9	3 380.7	-1.6	0.2	0.1			

<sup>1</sup> Schaltjahr

<sup>1</sup> Année bissextile

TSM Treuhand GmbH

TSM Fiduciaire Sàrl

### Inland-Milchanlieferung nach Monaten Livraisons de lait indigène par mois

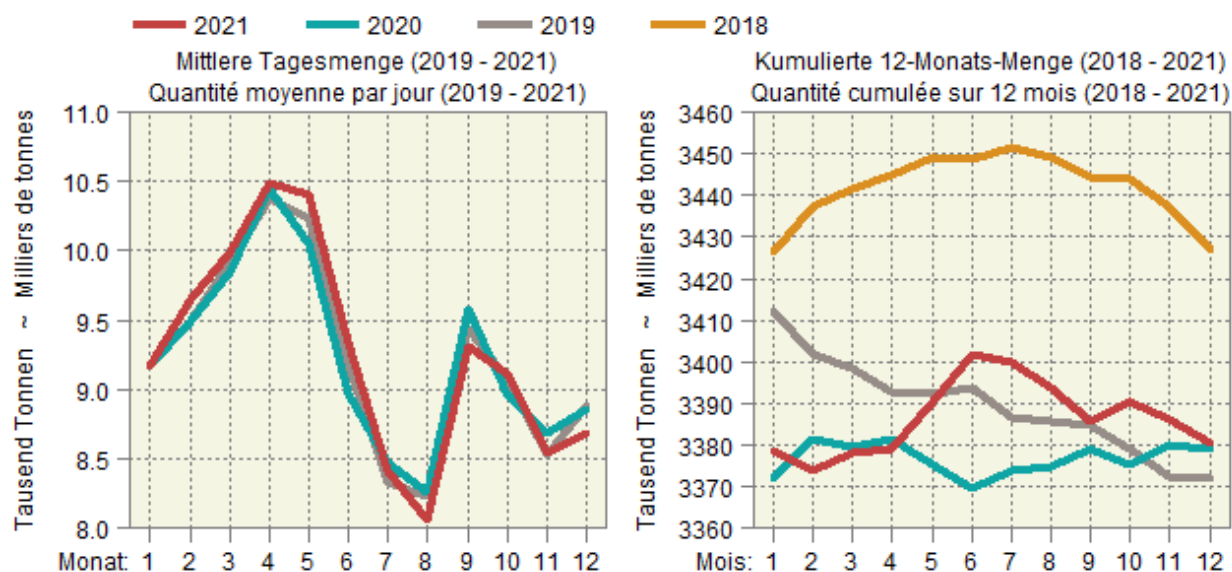

### 3.2 Verwertung der Milchanlieferungen Mise en valeur des livraisons de lait

In tausend Milchäquivalenten (MAV) <sup>1</sup> ~ En milliers d'équivalents-lait (EVL) <sup>1</sup>

Verwertungsarten	Dezember			Januar - Dezember			Mise en valeur du lait
	Décembre			Janvier - décembre			
	2020	2021	%	2020	2021	%	
Konsummilch	31 964	32 028	0.2	384 736	365 897	-4.9	Lait de consommation
Jogurt	9 109	9 035	-0.8	124 140	120 493	-2.9	Yogourt
Konsumrahm	25 168	26 954	7.1	278 263	279 070	0.3	Crème de consommation
Butter	45 958	37 213	-19.0	491 510	483 991	-1.5	Beurre
Dauermilchwaren	25 652	24 810	-3.3	307 991	328 472	6.6	Conserves de lait
Käse	123 956	124 451	0.4	1 564 060	1 591 399	1.7	Fromage
Quark	2 381	2 493	4.7	30 143	28 671	-4.9	Séré
Andere Milchspezialitäten	6 127	6 652	8.6	103 891	107 116	3.1	Autres spécialités laitières
Andere Verwertung <sup>2</sup>	5 975	7 488	25.3	120 654	100 192	-17.0	Autres mises en valeur <sup>2</sup>
<b>Total</b>	<b>276 290</b>	<b>271 124</b>	<b>-1.9</b>	<b>3 405 388</b>	<b>3 405 301</b>	<b>-0.0</b>	<b>Total</b>
Einfuhr Frischmilch	1 866	2 027	8.6	26 235	24 593	-6.3	Importations de lait frais
Inland-Milch	274 424	269 098	-1.9	3 379 154	3 380 715	0.0	Lait indigène

<sup>1</sup> Ein Milchäquivalent entspricht der Eiweiss- und Fettmenge eines Kilogramms Rohmilch mit 73 g Eiweiss und Fett.

<sup>2</sup> Inklusive Gewichtsunterschieden

<sup>1</sup> Un équivalent-lait correspond à la quantité de protéine et de matière grasse d'un kilogramme de lait cru avec 73 g de protéine et de matière grasse.

<sup>2</sup> Y compris des différences de poids

### Trend der Milchverwertung nach Monat Tendance de la mise en valeur du lait par mois

Über 12 Monate kumulierte Mengen; in Millionen Milchäquivalenten (MAV)

Quantités cumulées sur 12 mois; en millions d'équivalents-lait (EVL)

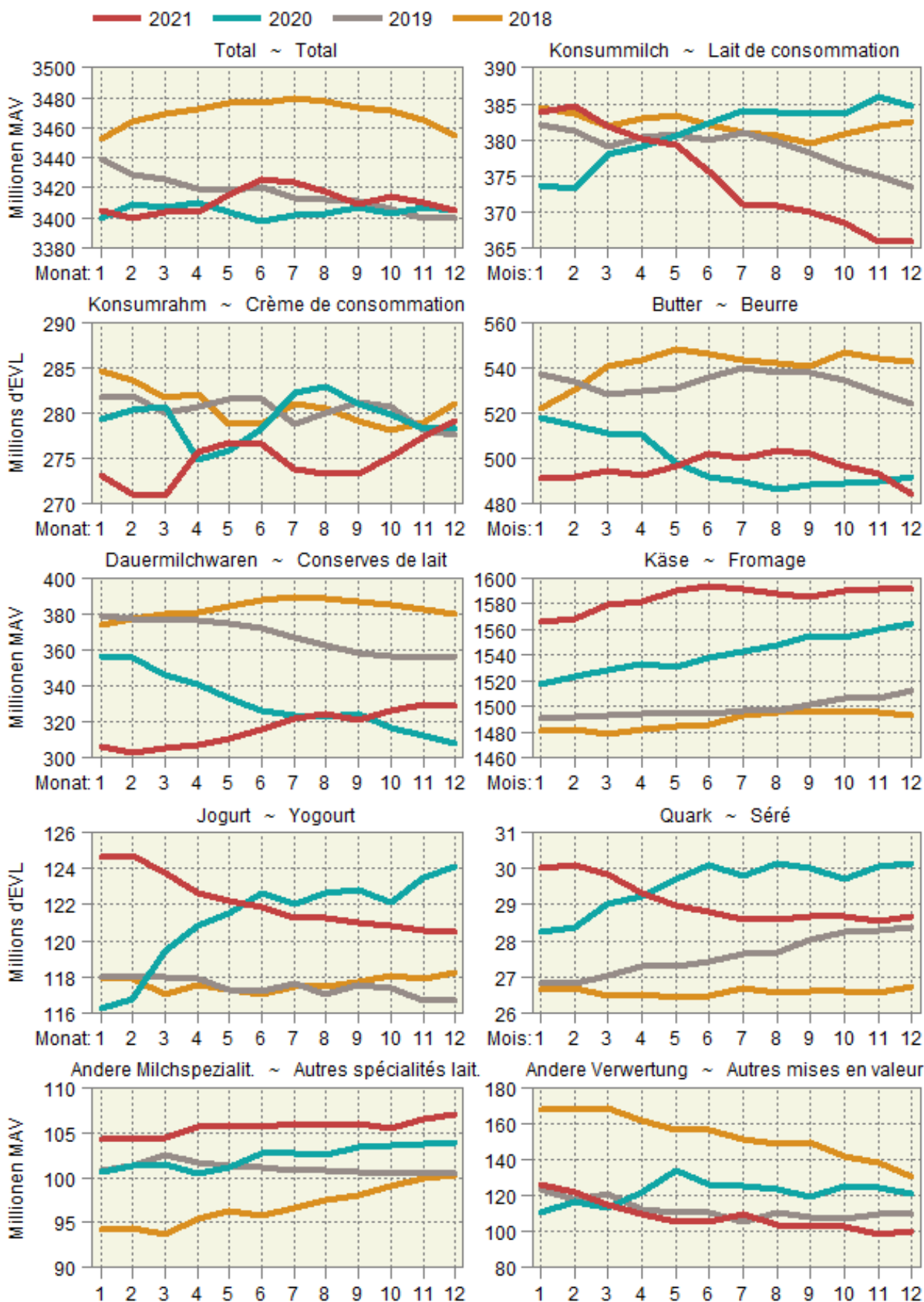

### 3.3 Produktion von Konsummilch nach Milchsorten Production de lait de consommation par catégorie

In Tonnen ~ En tonnes

Milchart	Dezember			Januar - Dezember			Sorte de lait
	Décembre			Janvier - décembre			
	2020	2021	%	2020	2021	%	
Konsummilch	37 895	36 270	-4.3	448 087	415 571	-7.3	Lait de consommation
Rohmilch	360	348	-3.3	5 320	5 329	0.2	Lait cru
Fettangereicherte Milch past.	-	3	...	-	3	...	Lait enrichi en matière grasse past.
Fettangereicherte Milch UHT	49	40	-18.4	455	412	-9.5	Lait enrichi en matière grasse UHT
Vollmilch past.	3 997	3 450	-13.7	44 742	41 826	-6.5	Lait entier past.
Vollmilch UHT	1 246	944	-24.2	13 441	13 376	-0.5	Lait entier UHT
Standardisierte Vollmilch past. (3.5% Fett)	3 673	3 252	-11.5	39 334	37 571	-4.5	Lait standardisé past. (3.5% de matière grasse)
Standardisierte Vollmilch UHT (3.5% Fett)	10 138	12 196	20.3	142 125	133 462	-6.1	Lait standardisé UHT (3.5% de matière grasse)
Teilentrahmte Milch past.	6 054	5 404	-10.7	70 795	61 296	-13.4	Lait partiellement écrémé past.
Teilentrahmte Milch UHT	11 653	9 905	-15.0	123 053	114 398	-7.0	Lait partiellement écrémé UHT
Trinkmagermilch past.	-	3	...	5	8	60.0	Lait écrémé past.
Trinkmagermilch UHT	725	725	-	8 817	7 890	-10.5	Lait écrémé UHT

TSM Treuhand GmbH

TSM Fiduciaire Sàrl

### Produktion von Konsummilch nach Verarbeitungsart Production de lait de consommation selon le type de traitement

Helle Linien: 12-Monats-Mittel (Trend) ~ Lignes claires: Moyenne sur douze mois (tendance)

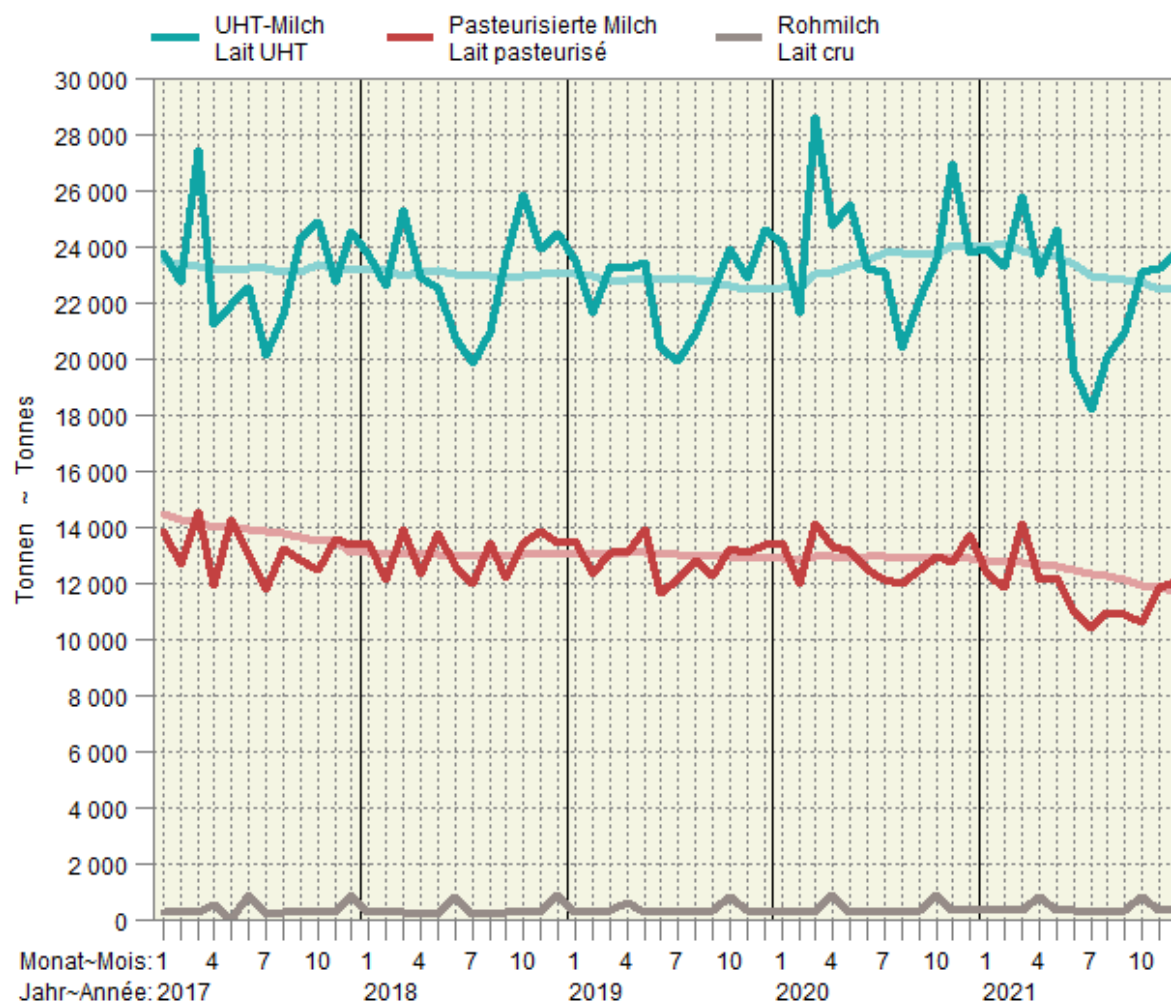

### 3.4 Käseproduktion Production de fromage

Sortiert nach Vorjahresmengen; in Tonnen reifem Käse ~ Trié selon les quantités de l'année précédente; en tonnes de fromage affiné

Erzeugnisse	Dezember			Januar - Dezember			Produits
	Décembre			Janvier - décembre			
	2020	2021	%	2020	2021	%	
Frischkäse	4 697	4 688	-0.2	58 056	57 298	-1.3	Fromage frais
Mozzarella	1 862	1 796	-3.5	24 117	23 497	-2.6	Mozzarella
Quark	1 588	1 477	-7.0	18 727	17 676	-5.6	Séré
Übrige	1 247	1 415	13.5	15 214	16 125	6.0	Autres
Weichkäse	537	502	-6.5	6 121	6 228	1.7	Fromage à pâte molle
Weisseschimmelkäse	197	186	-5.6	2 322	2 410	3.8	Fromage à croûte fleurie
Tomme	165	152	-7.9	2 065	2 050	-0.7	Tomme
Vacherin Mont-d'Or AOP	81	74	-8.6	554	567	2.3	Vacherin Mont-d'Or AOP
Blau-, Grünschimmelkäse	2	2	-	24	25	4.2	Fromage à pâte molle persillée
Anderer Weichkäse	93	87	-6.5	1 156	1 172	1.4	Autres fromages à pâte molle
mager, viertelfett	1	1	-	13	12	-7.7	maigre, quart-gras
halb- bis vollfett	67	65	-3.0	822	846	2.9	demi-gras à gras
überfett	25	21	-16.0	321	314	-2.2	crème
Halbhartkäse	5 649	5 547	-1.8	70 528	72 889	3.3	Fromage à pâte mi-dure
Schweizer Raclettekäse	1 302	1 351	3.8	16 843	17 951	6.6	Raclette Suisse
Appenzeller <sup>®</sup>	746	752	0.8	9 308	9 262	-0.5	Appenzeller <sup>®</sup>
Vacherin Fribourgeois AOP	175	190	8.6	2 694	3 050	13.2	Vacherin Fribourgeois AOP
Tilsiter	238	206	-13.4	2 684	2 398	-10.7	Tilsit
Tête de Moine AOP	246	253	2.8	2 665	3 035	13.9	Tête de Moine AOP
Walliser Raclettekäse AOP/ Walliser Käse	224	201	-10.3	2 326	2 578	10.8	Raclette du Valais AOP / Fromage du Valais
Bergkäse halbhart	198	180	-9.1	2 309	2 568	11.2	Fromage de montagnes
Alpkäse halbhart	-	9	...	2 273	2 185	-3.9	Fromage d'alpage à pâte mi-dure
Bündner Bergkäse	98	96	-2.0	1 014	984	-3.0	Fromage de montagne des Grisons
Mutschli	61	62	1.6	784	799	1.9	Mutschli
Kaltgereifte Käse	37	36	-2.7	524	317	-39.5	Fromage affiné à froid
Jurakäse	38	34	-10.5	489	491	0.4	Fromage du Jura
St. Paulin Suisse	19	19	-	235	218	-7.2	St. Paulin Suisse
Halbhartkäse mit Schimmelbildung	15	15	-	203	192	-5.4	Fromage à pâte mi-dure persillée
Schweizer Edamer	12	2	-83.3	159	100	-37.1	Edam suisse
Winzerkäse	2	4	...	27	27	-	Fromage des vigneron
Anderer Halbhartkäse	1 629	1 643	0.9	19 254	19 572	1.7	Autres fromages à pâte mi-dure
mager, viertelfett	20	19	-5.0	260	220	-15.4	maigre, quart-gras
halb- bis vollfett	1 026	1 076	4.9	12 543	12 661	0.9	demi-gras à gras
überfett	583	548	-6.0	6 451	6 691	3.7	crème
Industrieware	560	413	-26.3	5 928	6 345	7.0	Fromage industriel
Conveniencekäse	49	81	65.3	813	819	0.7	Fromage semi-préparé
Hartkäse	5 484	5 652	3.1	66 124	67 449	2.0	Fromage à pâte dure
Le Gruyère AOP	2 691	2 915	8.3	30 578	32 404	6.0	Le Gruyère AOP
Emmentaler AOP	1 440	1 406	-2.4	17 219	16 760	-2.7	Emmentaler AOP
Switzerland Swiss	653	513	-21.4	7 253	6 952	-4.2	Switzerland Swiss
Alpkäse hart	-	-	...	1 819	1 789	-1.6	Fromage d'alpage à pâte dure
Anderer Hartkäse	700	818	16.9	9 255	9 544	3.1	Autres fromages à pâte dure
mager, viertelfett	195	263	34.9	2 547	2 926	14.9	maigre, quart-gras
halb- bis vollfett	482	542	12.4	6 498	6 449	-0.8	demi-gras à gras
überfett	23	13	-43.5	210	169	-19.5	crème
Extrahartkäse (Sbrinz)	110	104	-5.5	1 487	1 485	-0.1	Fromage à pâte extra-dure (Sbrinz)
Spezialprodukte	77	97	26.0	1 472	1 809	22.9	Produits spéciaux
Reiner Ziegenkäse	55	54	-1.8	1 104	1 138	3.1	Fromage pur chèvre
Reiner Schafkäse	23	22	-4.3	368	382	3.8	Fromage pur brebis
Reiner Büffelkäse	...	21	...	-	288	...	Fromage pur buffle
Käseproduktion	16 555	16 590	0.2	203 791	207 155	1.7	Production de fromage

### 3.5 Produktion von Konsumrahm Production de crème de consommation

In Tonnen ~ En tonnes

Erzeugnisse	Dezember			Januar - Dezember			Produits
	Décembre			Janvier - décembre			
	2020	2021	%	2020	2021	%	
Konsumrahmproduktion	6 085	6 261	2.9	66 534	66 014	-0.8	Prod. de crème de consommation
Doppelrahm	90	88	-2.2	796	832	4.5	Double-crème
Vollrahm, 35 % Fett	3 334	3 216	-3.5	32 785	32 905	0.4	Crème entière, 35 % de m. g.
Halbrahm	1 307	1 476	12.9	15 143	14 803	-2.2	Demi-crème
Kaffeerahm	1 354	1 481	9.4	17 810	17 474	-1.9	Crème à café

TSM Treuhand GmbH

TSM Fiduciaire Sàrl

### 3.6 Produktion, Aussenhandel, Lager und Verkäufe von Butter Production, commerce extérieur, stocks et ventes de beurre

In Tonnen ~ En tonnes

Erzeugnisse	Dezember			Januar - Dezember			Produits
	Décembre			Janvier - décembre			
	2020	2021	%	2020	2021	%	
Butterproduktion	3 519	2 779	-21.0	38 130	37 088	-2.7	Production de beurre
Buttereinfuhr <sup>1</sup>	1 438	337	-76.6	6 548	4 310	-34.2	Importations de beurre <sup>1</sup>
Butterausfuhr <sup>1</sup>	1	2	24.2	369	152	-58.7	Exportations de beurre <sup>1</sup>
Tiefkühlager am Monatsende	1 140	479	-58.0				Stocks de beurre congelé à la fin du mois
Verkäufe <sup>2</sup>	3 925	3 934	0.2	41 162	39 670	-3.6	Ventes <sup>2</sup>

<sup>1</sup> Zolltarifnummern 405.0011 bis 405.9090, Angaben des Bundesamtes für Zoll und Grenzsicherheit (BAZG)

<sup>2</sup> Verkäufe des Grosshandels; die Angaben wurden umgerechnet in Butter mit 82 % Fett.

<sup>1</sup> Positions tarifaires 405.0011 à 405.9090, selon les indications de l'Office fédéral de la douane et de la sécurité des frontières (OFDF)

<sup>2</sup> Vente du commerce de gros; les indications ont été converties en beurre avec 82 % de graisse.

Branchenorganisation Butter (BO Butter)

Organisation sectorielle pour le beurre (OS Beurre)

### 3.7 Fett- und Eiweissgehalt der Bassinmilch Teneur en matière grasse et protéines du lait de bassin

Mediane der Gewichtsprocente ~ Médiane des poids en pourcent

Jahre	Jan	Feb	Mrz	Apr	Mai	Jun	Jul	Aug	Sep	Okt	Nov	Dez	Jahresmittel
Années	Jan	Fév	Mar	Avr	Mai	Jun	Jul	Aoû	Sep	Oct	Nov	Déc	Moyenne annuelle
Fettgehalt in % ~ Teneur en matière grasse en %													
2019	4.24	4.20	4.15	4.11	4.09	4.05	4.01	4.04	4.06	4.14	4.19	4.22	4.13
2020	4.22	4.18	4.21	4.10	4.07	4.07	4.04	4.04	4.04	4.17	4.22	4.29	4.14
2021	4.31	4.22	4.21	4.15	4.11	4.09	4.09	4.11	4.10	4.16	4.27	4.33	4.18
Eiweissgehalt in % ~ Teneur en protéines en %													
2019	3.40	3.35	3.31	3.33	3.36	3.28	3.21	3.27	3.38	3.42	3.44	3.42	3.35
2020	3.38	3.35	3.36	3.38	3.36	3.32	3.26	3.24	3.34	3.45	3.44	3.43	3.36
2021	3.42	3.36	3.36	3.39	3.38	3.30	3.26	3.29	3.37	3.49	3.48	3.45	3.38

Suisselab AG Zollikofen; TSM Treuhand GmbH

Suisselab SA Zollikofen; TSM Fiduciaire Sàrl

### Fett- und Eiweissgehalt der Bassinmilch Teneur en matière grasse et protéines du lait de bassin

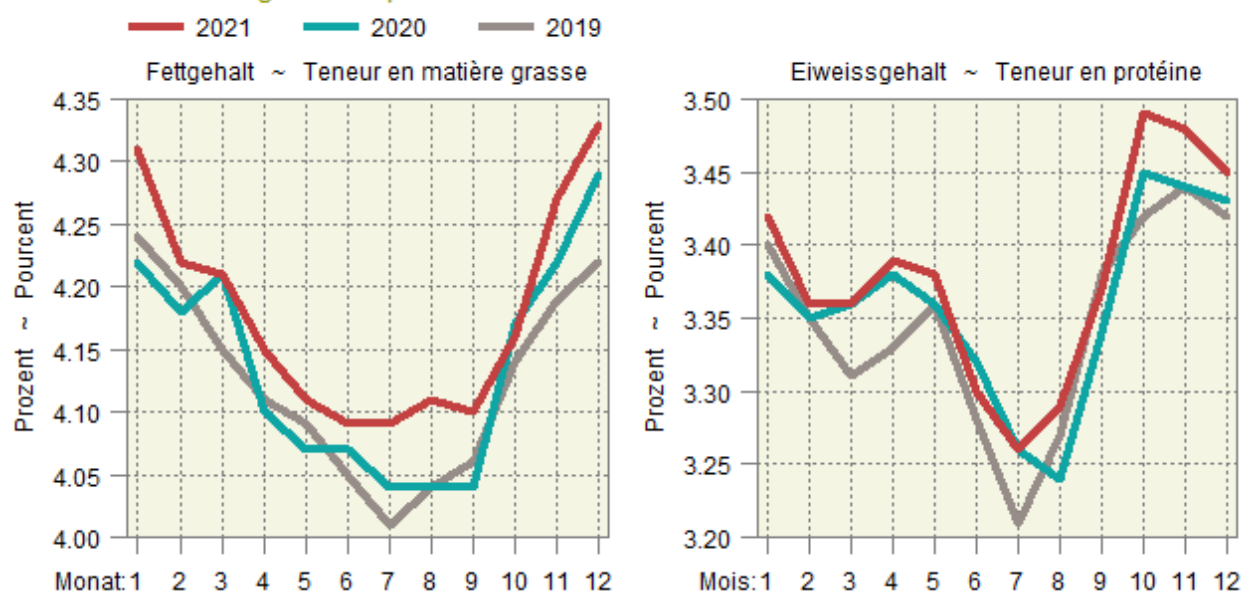

### 3.8 Qualitätskontrolle der Milch Contrôle de la qualité du lait

Monate	Anzahl Proben <sup>1</sup>		Proben ohne Beanstandungen, %-Anteil ~ Épreuves sans réclamations, en %					
Mois	Nombre d'épreuves <sup>1</sup>		Keimzahl ~ Nombre de germes		Zellzahl ~ Nombre de cellules		Hemmstoff ~ Subst. inhibitrices	
	2020	2021	2020	2021	2020	2021	2020	2021
Jan ~ Jan	35 432	34 909	99.50	99.46	98.12	97.92	99.86	99.86
Feb ~ Fév	35 396	34 733	99.38	99.40	97.94	98.27	99.81	99.86
Mrz ~ Mar	35 394	35 114	99.39	99.52	98.36	98.34	99.85	99.88
Apr ~ Avr	35 457	35 065	99.29	99.48	98.04	98.13	99.92	99.93
Mai ~ Mai	35 107	34 415	99.20	99.30	97.18	97.98	99.93	99.94
Jun ~ Jun	32 342	32 494	99.11	98.80	95.80	96.35	99.91	99.94
Jul ~ Jul	31 277	30 802	99.17	99.09	93.81	95.06	99.90	99.88
Aug ~ Aoû	31 379	30 612	98.97	99.13	94.37	94.33	99.84	99.92
Sep ~ Sep	33 152	32 120	99.13	99.09	96.21	95.35	99.86	99.93
Okt ~ Oct	34 596	33 873	99.42	99.35	97.09	96.35	99.91	99.91
Nov ~ Nov	34 891	34 011	99.36	99.35	97.33	97.13	99.84	99.88
Dez ~ Déc	35 013	33 904	99.47	99.46	97.39	97.23	99.87	99.94

<sup>1</sup> Auf Keimzahl geprüfte Proben. Die Anzahl der auf Zellzahlen geprüften Proben bewegt sich in einem ähnlichen Bereich.

<sup>1</sup> Total des échantillons contrôlés pour la charge en germes. Le nombre des échantillons pour le contrôle du nombre de cellules est d'une grandeur comparable.

Suisselab AG Zollikofen; TSM Treuhand GmbH

Suisselab SA Zollikofen; TSM Fiduciaire Sàrl

## 4. Viehwirtschaft ~ Production animale

Der Rindviehbestand lag Ende Januar um 0,4% höher als vor Jahresfrist. Der Rückgang des Milchkuhbestandes hat sich in den letzten Monaten etwas beschleunigt, verläuft mit einer Abnahme von -0,8% innert Jahresfrist jedoch mit gemässiger Geschwindigkeit (Tabelle 4.1). Im Gegensatz dazu sind die Bestände junger weiblicher Tiere vergleichsweise hoch (Tabelle 4.2). Die Schlachtungen von Ochsen (+9,4%), Rindern (+6,8%), Kühen (+6,7%), Schafen (+0,5%) und Ziegen (+24,1%) haben innert Jahresfrist zugenommen. Leicht rückläufig waren nur die Schlachtungen von Stieren (-2,0%), Kälbern (-0,3%) und Schweinen (-0,2%) (Tabelle 4.5). Entsprechend lag die Produktion von verkaufsfertigem Rindfleisch im Januar 2022 um 3,8% höher als im Vorjahresmonat (Tabelle 4.8). Kalbfleisch wurde um 2,6% weniger produziert, die Schweinefleischproduktion ging um 0,7% zurück. Die Produktion von Schaffleisch blieb mit +0,2% beinahe konstant. Die Produktion von Geflügelfleisch nahm im Januar 2022 gegenüber dem Vorjahr um 6,7% zu (Tabelle 4.9). Die Eierproduktion wies eine Zunahme von 8,2% aus (Tabelle 4.11).

Fin janvier 2022, le cheptel bovin avait augmenté de 0,4% en glissement annuel. Le recul du nombre de vaches laitières s'est quelque peu accéléré au cours des derniers mois, mais il se poursuit à un rythme modéré sur l'année, ayant baissé de 0,8% en un an (tableau 4.1). À l'inverse, les effectifs de jeunes femelles sont relativement élevés (tableau 4.2). En glissement annuel, des augmentations sont à signaler dans les abattages de bœufs (+9,4%), de génisses (+6,8%), de vaches (+6,7%), de moutons (+0,5%) et de chèvres (+24,1%). Les seuls légers reculs à enregistrer sont ceux des abattages de taureaux (-2,0%), de veaux (-0,3%) et de porcs (-0,2%) (tableau 4.5). En conséquence, la production de viande bovine prête à la vente en janvier 2022 était supérieure de 3,8% à celle de janvier 2021 (tableau 4.8). La production de viande de veau a diminué de 2,6%, celle de viande de porc de 0,7%. La production de viande de mouton est restée presque constante, n'augmentant que de 0,2%. En janvier 2022, la production de viande de volaille a augmenté de 6,7% par rapport à l'année précédente (tableau 4.9). La production d'œufs a enregistré une hausse de 8,2% (tableau 4.11).

### Tierische Produktion als 12-Monats-Summe Production animale cumulée sur 12 mois

Rechts oben: Änderung in Prozent im aktuellen Monat gegenüber dem Vorjahresmonat

À droite en haut : changement en pourcent dans le mois actuel par rapport au mois de l'année précédente

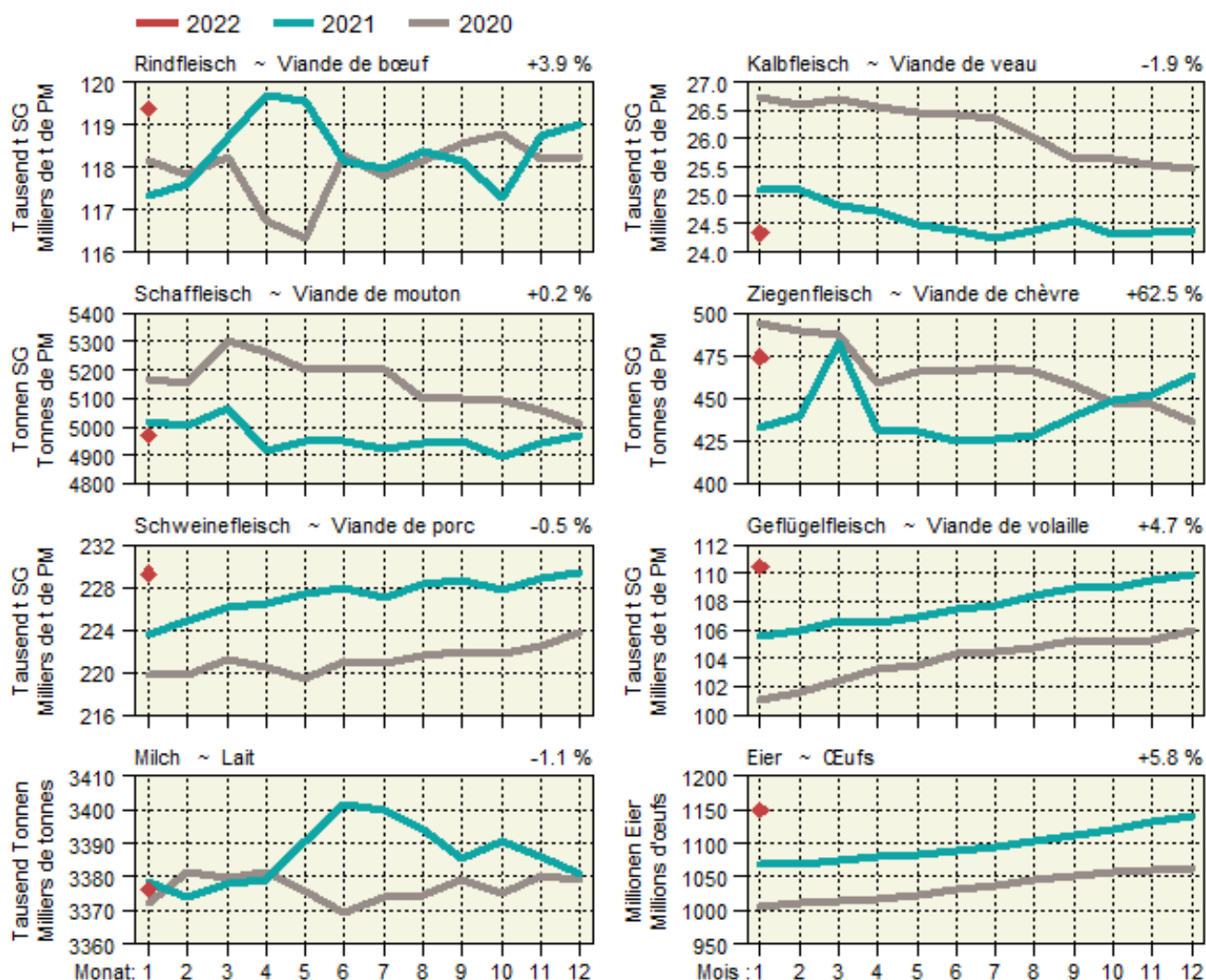



### 4.1 Angaben aus der Tierverkehrsdatenbank für Rindvieh Indications de la banque de données sur le trafic des animaux pour bovins

Bestand am Monatsende. Aufgrund der frühen Auswertung werden nicht alle Geburten erfasst. Dadurch wird auch der Kuhbestand etwas zu tief geschätzt.  
Effectif à la fin du mois. Suite à l'évaluation précoce des données, les vêlages ne sont pas enregistrés complètement. Par conséquent, l'effectif des vaches est estimé ment trop petit.

Jahr	Monat	Gesamtbestand				Geburten	Linearer Trend in Tieren pro Tag		
Année	Mois	Effectif total				Naissances	Trend linéaire en animaux par jour		
		Total	Kühe <sup>1</sup>	Milchkühe	Andere Kühe		Gesamtbestand	Milchkühe	Andere Kühe
		Total	Vaches <sup>1</sup>	Vaches laitières	Autres vaches		Effectif total	Vaches laitières	Autres vaches
2020	Jan	1 514 650	680 159	547 831	132 328	62 249	-36	-23	8
	Fév	1 518 566	681 132	547 554	133 578	56 665	-24	-22	10
	Mar	1 509 828	678 261	544 742	133 519	56 870	-37	-23	8
	Avr	1 500 514	677 910	544 169	133 741	44 781	-22	-8	9
	Mai	1 480 769	672 052	539 235	132 817	40 522	-15	-7	9
	Jun	1 465 760	665 939	533 699	132 240	41 068	-16	-11	10
	Jul	1 464 143	663 487	531 136	132 351	44 217	-17	-8	10
	Aoû	1 470 051	662 549	529 828	132 721	57 370	-9	-10	10
	Sep	1 479 496	667 313	534 313	133 000	64 788	-10	-11	9
	Oct	1 499 658	673 872	539 716	134 156	71 197	-4	-9	9
	Nov	1 504 875	677 208	542 448	134 760	69 349	-1	-4	10
	Déc	1 515 976	682 111	546 587	135 524	66 424	1	-1	10
2021	Jan	1 524 216	685 085	548 978	136 107	64 472	26	3	10
	Feb	1 525 159	685 846	548 802	137 044	57 465	18	3	9
	Mrz	1 517 963	681 527	544 731	136 796	56 830	22	-0	9
	Apr	1 508 848	677 345	541 041	136 304	46 853	23	-9	7
	Mai	1 491 293	672 246	536 664	135 582	39 307	29	-7	8
	Jun	1 477 547	666 975	532 351	134 624	39 256	32	-4	7
	Jul	1 477 257	664 953	530 021	134 932	43 142	36	-3	7
	Aug	1 478 848	663 294	528 191	135 103	56 069	24	-4	7
	Sep	1 488 070	668 187	532 912	135 275	64 325	23	-4	6
	Okt	1 509 552	674 632	538 227	136 405	69 938	27	-4	6
	Nov	1 514 974	675 949	538 891	137 058	72 649	28	-10	6
	Dez	1 523 823	680 918	543 114	137 804	66 384	21	-10	6
2022	Jan	1 530 687	682 763	544 372	138 391	64 542	18	-13	6

<sup>1</sup> Bestand der weiblichen Tiere mit mindestens einer gemeldeten Geburt, am Monatsende

<sup>1</sup> Effectif des animaux femelles avec au moins un vêlage, à la fin du mois

### Kuhbestand Effectif de vaches

In tausend Stück ~ En milliers de têtes

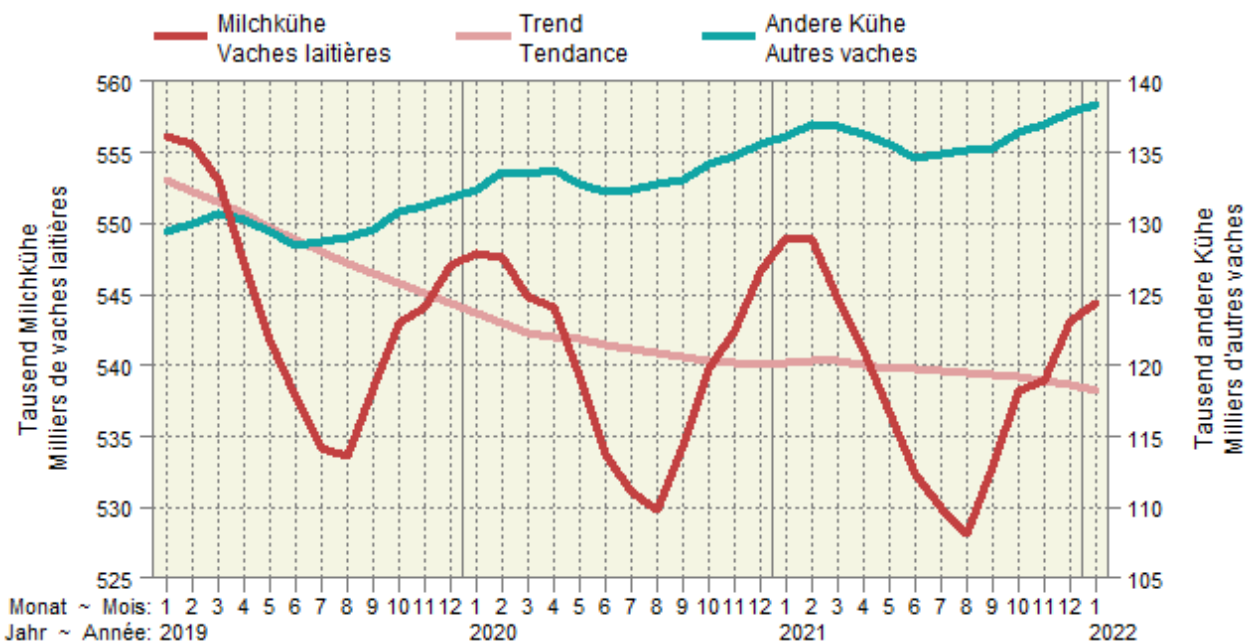

## 4.2 Rindviehbestand nach Alter und Geschlecht Effectif bovin selon âge et sexe

Bestand am Monatsende. Aufgrund der frühen Auswertung werden nicht alle Geburten erfasst.  
Effectif à la fin du mois. Suite à l'évaluation précoce des données, les vêlages ne sont pas enregistrés complètement.

Jahr	Monat	Alter ~ Age								Total
Année	Mois	≤ 1 Jahr ~ ≤ 1 an		1 - 2 Jahre ~ 1 - 2 ans		2 - 3 Jahre ~ 2 - 3 ans		> 3 Jahre ~ > 3 ans		
		Männlich	Weiblich	Mâles	Femelles	Männlich	Weiblich	Mâles	Femelles	
2020	Jan	211 568	282 416	33 728	209 218	4 625	166 645	4 440	602 010	1 514 650
	Fév	212 014	282 775	34 914	210 998	4 550	166 629	4 391	602 295	1 518 566
	Mar	206 560	280 650	34 903	211 634	4 546	166 178	4 430	600 927	1 509 828
	Avr	201 694	279 398	32 072	210 479	4 464	166 217	4 498	601 692	1 500 514
	Mai	196 330	278 596	28 894	206 380	4 282	164 764	4 432	597 091	1 480 769
	Jun	191 631	277 748	25 655	204 765	4 101	164 926	4 304	592 630	1 465 760
	Jul	190 471	278 618	24 802	204 305	4 154	165 623	4 287	591 883	1 464 143
	Aoû	193 067	280 830	25 511	204 207	4 209	165 793	4 304	592 130	1 470 051
	Sep	198 623	282 592	27 542	202 976	4 311	165 082	4 335	594 035	1 479 496
	Oct	205 593	285 415	29 911	205 381	4 461	167 082	4 320	597 495	1 499 658
	Nov	207 977	285 269	30 683	206 106	4 447	166 394	4 319	599 680	1 504 875
	Déc	211 348	287 260	32 123	207 205	4 562	167 493	4 289	601 696	1 515 976
2021	Jan	213 516	290 816	32 750	208 305	4 601	167 403	4 337	602 488	1 524 216
	Feb	211 898	292 026	33 424	208 374	4 616	167 933	4 338	602 550	1 525 159
	Mrz	208 916	291 642	32 829	208 698	4 492	167 531	4 322	599 533	1 517 963
	Apr	205 550	291 974	31 088	208 017	4 391	167 030	4 289	596 509	1 508 848
	Mai	199 192	289 121	29 009	207 000	4 302	165 183	4 213	593 273	1 491 293
	Jun	194 602	288 349	26 731	205 766	4 212	164 049	4 131	589 707	1 477 547
	Jul	193 439	288 712	26 142	206 169	4 267	164 570	4 104	589 854	1 477 257
	Aug	193 933	289 289	26 435	206 749	4 340	164 178	4 105	589 819	1 478 848
	Sep	198 431	290 649	28 760	205 468	4 498	163 688	4 164	592 412	1 488 070
	Okt	205 130	293 233	32 057	208 624	4 781	164 707	4 249	596 771	1 509 552
	Nov	207 856	294 580	32 866	210 043	4 753	165 119	4 252	595 505	1 514 974
	Dez	209 025	295 191	34 283	212 421	4 874	165 200	4 301	598 528	1 523 823
2022	Jan	210 526	295 993	35 941	215 958	4 777	165 175	4 287	598 030	1 523 823

Identitas AG, Tierverkehrsdatenbank

Identitas AG, banque de données sur le trafic des animaux

### Entwicklung der Bestände weiblicher Tiere nach Altersklasse Évolution des effectifs des femelles par classe d'âge

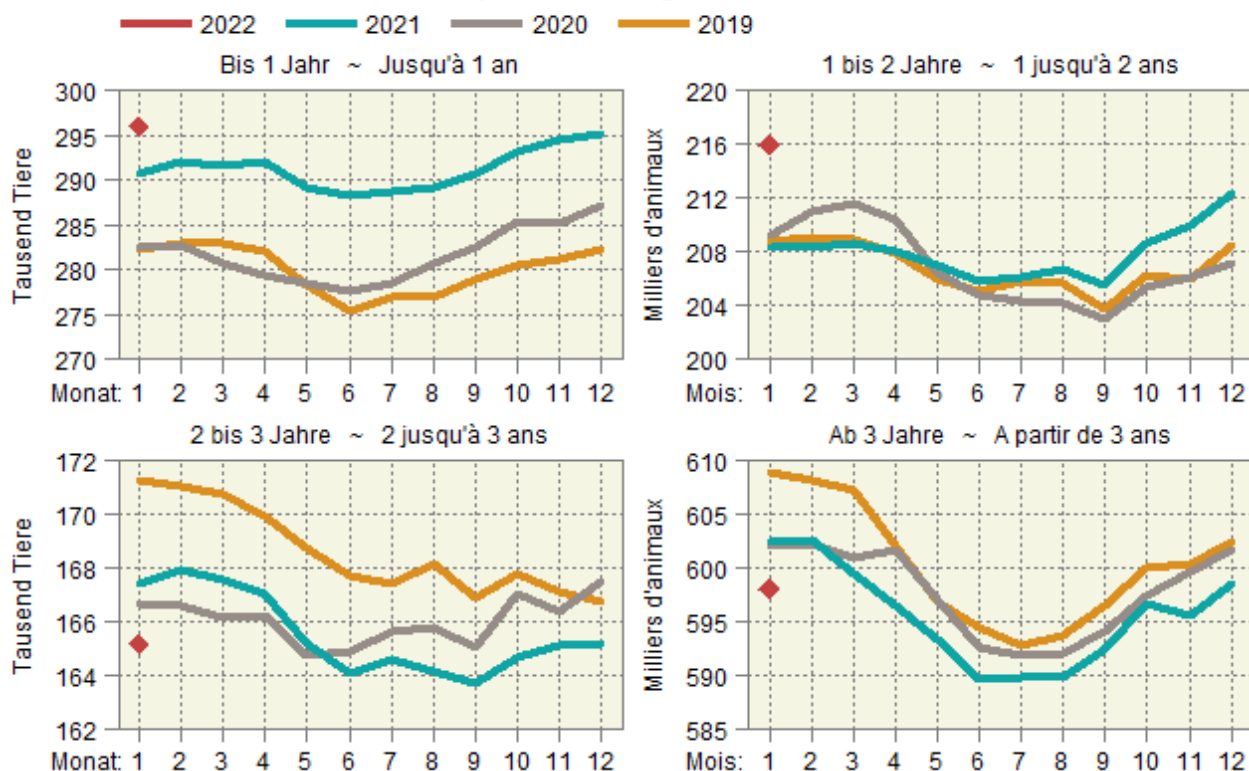

### 4.3 Schlachtviehmärkte der Proviande Marchés du bétail de boucherie de Proviande

Anzahl Märkte und aufgeführte Tiere  
Nombre de marchés et d'animaux amenés

Jahre	Monate	Rindvieh (Grossvieh) Bovins (gros bétail)		Schafe Moutons	
		Märkte	Auffuhr	Märkte	Auffuhr
Années	Mois	Marchés	Amenée	Marchés	Amenée
2021	Januar ~ Janvier	50	4 398	19	3 370
	Februar ~ Février	48	4 590	23	4 944
	März ~ Mars	65	6 193	35	8 757
	April ~ Avril	51	4 811	22	4 853
	Mai ~ Mai	59	4 682	23	5 028
	Juni ~ Juin	54	4 328	20	5 280
	Juli ~ Juillet	42	3 548	7	2 014
	August ~ Août	58	5 479	21	3 945
	September ~ Septembre	52	4 780	37	8 899
	Oktober ~ Octobre	58	6 118	30	6 779
	November ~ Novembre	65	6 603	26	6 251
Dezember ~ Décembre	46	3 753	19	3 835	
	<b>Total</b>	<b>648</b>	<b>59 283</b>	<b>282</b>	<b>63 955</b>
2022	Januar ~ Janvier	55	5 031	20	3 671

Proviande

Proviande

### 4.4 Durchschnittsgewichte der Schlachtkörper inländischer Schlachttiere Poids moyens des carcasses du bétail de boucherie indigène

Kilogramm Schlachtgewicht je Tier ~ Kilogramme de poids mort par animal

Jahre	Monate	Stiere	Ochsen	Rinder	Kühe	Kälber	Schweine	Schafe	Ziegen
		Taureaux	Bœufs	Génisses	Vaches	Veaux	Porcs	Moutons	Chèvres
2021	Jan	300.4	261.8	268.1	320.3	127.4	91.5	21.5	10.1
	Fév	300.4	266.0	270.2	322.2	128.2	90.6	21.5	11.7
	Mar	301.8	268.5	271.9	324.8	129.6	90.2	20.6	8.0
	Avr	305.2	271.6	272.3	324.3	131.2	90.4	21.7	9.4
	Mai	304.6	270.6	271.2	322.7	130.5	89.9	21.7	9.9
	Jun	303.8	266.7	265.1	321.4	128.6	89.6	21.4	8.6
	Jul	303.5	267.4	266.9	315.2	128.5	89.1	21.0	10.9
	Août	302.2	261.7	265.3	310.6	129.4	89.6	20.9	13.1
	Sep	299.4	258.4	264.3	305.0	128.4	90.0	20.5	14.7
	Oct	298.1	255.7	262.9	304.6	126.4	90.4	21.0	15.0
	Nov	297.7	254.4	264.3	306.6	124.5	90.9	21.2	15.3
	Déc	296.2	254.3	263.8	309.7	121.3	90.1	20.6	14.6
2022	Jan	301.2	257.9	266.6	316.7	124.4	91.1	21.4	15.3

Proviande, Klassifizierung; Berechnungen durch Agristat

Proviande, classification; calculs par Agristat

### Entwicklung der durchschnittlichen Schlachtgewichte Évolution des poids morts moyens

In kg SG pro inländisches Schlachttier nach Monat  
En kg de PM par animal de boucherie indigène et par mois

— 2019 — 2020 — 2021 — 2022

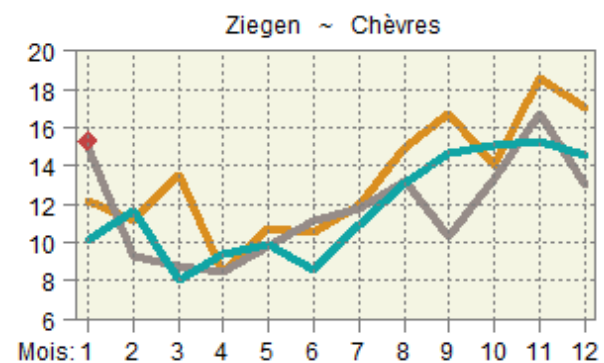
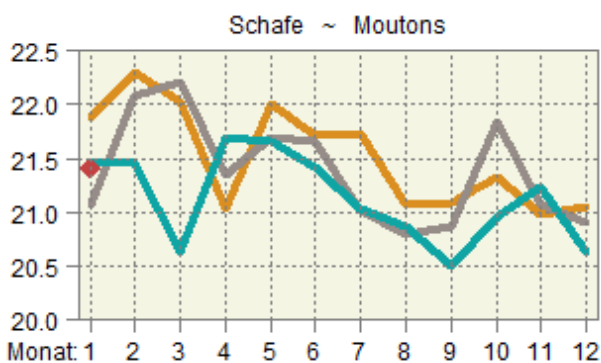
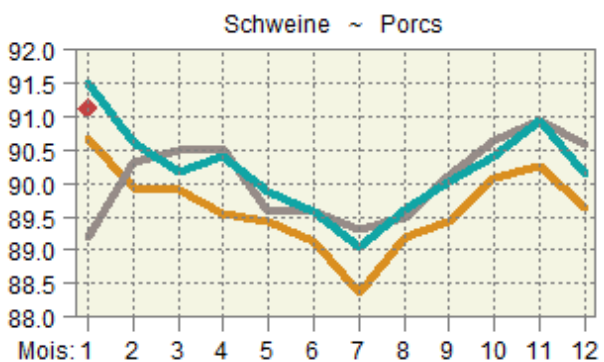
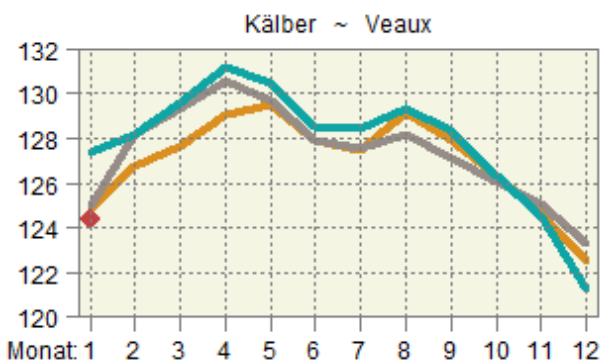
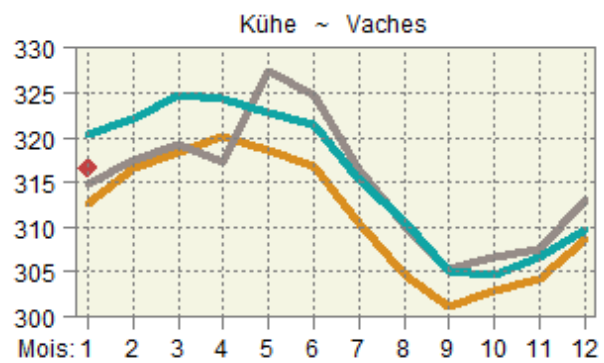
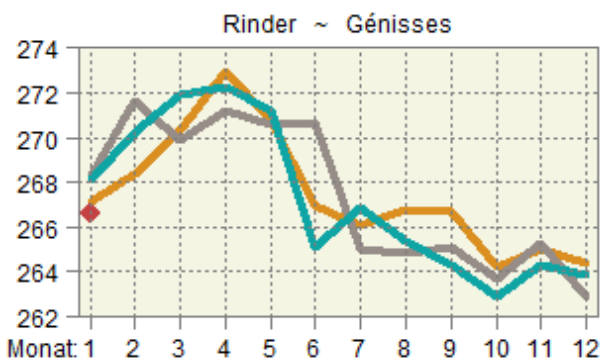
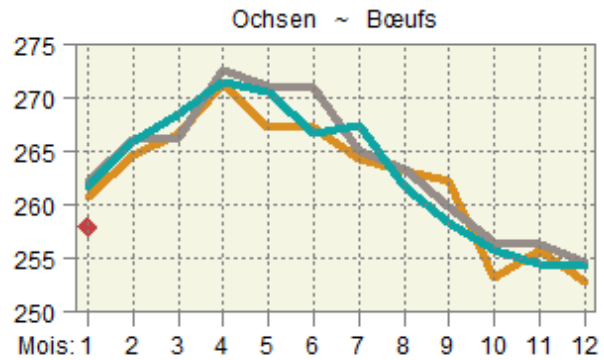
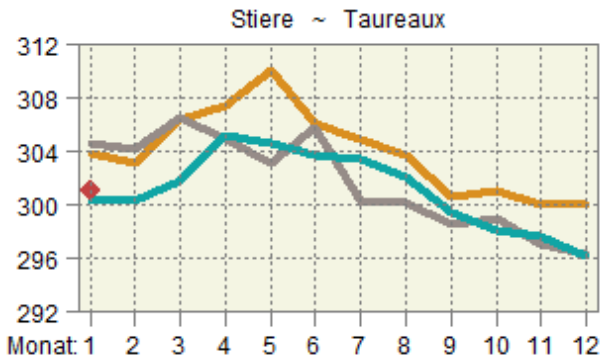

#### 4.5 Kontrollierte Schlachtungen von inländischem Gross- und Kleinvieh Abattages contrôlés de gros et de petit bétail indigène

Ohne Hofschlachtungen in Stück; geniessbar und ungeniessbar  
Sans abattages à la ferme, en pièces; propres ou impropres à la consommation

Monate	Stiere <sup>1</sup>		Ochsen		Rinder		Kühe		Kälber	
Mois	Taureaux <sup>1</sup>		Bœufs		Génisses		Vaches		Veaux	
	2021	2022 *	2021	2022 *	2021	2022 *	2021	2022 *	2021	2022 *
Jan	8 856	8 680	3 774	4 129	7 578	8 091	13 263	14 152	15 409	15 361
Feb	8 606		3 975		7 815		11 889		17 237	
Mrz	9 842		4 653		9 115		13 969		19 008	
Apr	9 282		3 675		7 664		11 365		17 737	
Mai	9 053		3 857		8 063		10 347		16 551	
Jun	8 366		3 999		7 408		9 967		16 411	
Jul	7 766		3 493		6 751		10 874		14 808	
Aug	8 442		3 758		7 061		13 706		14 939	
Sep	8 497		3 483		6 976		12 672		13 469	
Okt	8 634		3 851		7 830		15 297		12 564	
Nov	11 010		5 291		11 300		18 080		16 024	
Dez	9 060		4 297		8 490		12 104		16 531	
<b>Jahr</b>	<b>107 414</b>		<b>48 106</b>		<b>96 051</b>		<b>153 533</b>		<b>190 688</b>	
	Schweine		Schafe		Ziegen		Equiden		Junges Bankvieh <sup>2</sup>	
	Porcs		Moutons		Chèvres		Équidés		Jeune bétail d'étaal <sup>2</sup>	
	2021	2022 *	2021	2022 *	2021	2022 *	2021	2022 *	2021	2022 *
Jan	212 661	212 119	15 788	15 873	1 226	1 522	164	86	6 544	6 664
Fév	199 093		16 712		2 044		94		6 552	
Mar	224 108		28 194		12 787		94		7 294	
Avr	195 545		18 374		3 967		118		5 629	
Mai	194 086		19 061		4 566		70		6 471	
Jun	212 872		17 350		2 875		81		7 057	
Jul	208 487		14 961		1 696		68		6 676	
Aoû	219 355		16 893		1 811		59		7 350	
Sep	219 006		22 621		2 166		75		7 281	
Oct	210 228		20 569		3 261		213		7 214	
Nov	227 182		22 496		3 652		266		8 946	
Déc	220 776		22 793		2 612		115		7 384	
<b>Année</b>	<b>2 543 399</b>		<b>235 812</b>		<b>42 663</b>		<b>1 417</b>		<b>84 398</b>	
	Älteres Bankvieh <sup>3</sup>		Grosses Rindvieh		Männliche Kälber		Weibliche Kälber		Schlachtsauen	
	Bétail d'étaal plus âgé <sup>3</sup>		Gros bétail bovin		Veaux mâles		Veaux femelles		Truies de réforme	
	2021	2022 *	2021	2022 *	2021	2022 *	2021	2022 *	2021	2022 *
Jan	13 664	14 236	33 471	35 052	10 526	10 107	4 883	5 254	1 379	929
Feb	13 844		32 285		11 940		5 297		1 111	
Mrz	16 316		37 579		13 090		5 918		1 431	
Apr	14 992		31 986		12 250		5 487		1 145	
Mai	14 502		31 320		11 347		5 204		1 088	
Jun	12 716		29 740		11 253		5 158		1 227	
Jul	11 334		28 884		9 811		4 997		1 128	
Aug	11 911		32 967		9 790		5 149		1 194	
Sep	11 675		31 628		8 653		4 816		1 122	
Okt	13 101		35 612		7 756		4 808		1 110	
Nov	18 655		45 681		10 094		5 930		1 255	
Dez	14 463		33 951		10 428		6 103		853	
<b>Jahr</b>	<b>167 173</b>		<b>405 104</b>	<b>35 052</b>	<b>126 938</b>		<b>63 750</b>		<b>14 043</b>	

<sup>1</sup> Inklusive alte Stiere (Kategorie MA)

<sup>2</sup> 8 bis 12 Monate alt

<sup>3</sup> Älter als 12 Monate

<sup>1</sup> Y inclus les vieux taureaux (catégorie MA)

<sup>2</sup> Agés de 8 à 12 mois

<sup>3</sup> Agés de plus de 12 mois

**Inländische Schlachtungen nach Monat, in tausend Schlachtungen**  
**Abattages indigènes par mois, en milliers d'abattages**

In tausend Schlachtungen ~ En milliers d'abattages

— 2022 — 2021 — 2020 — 2019

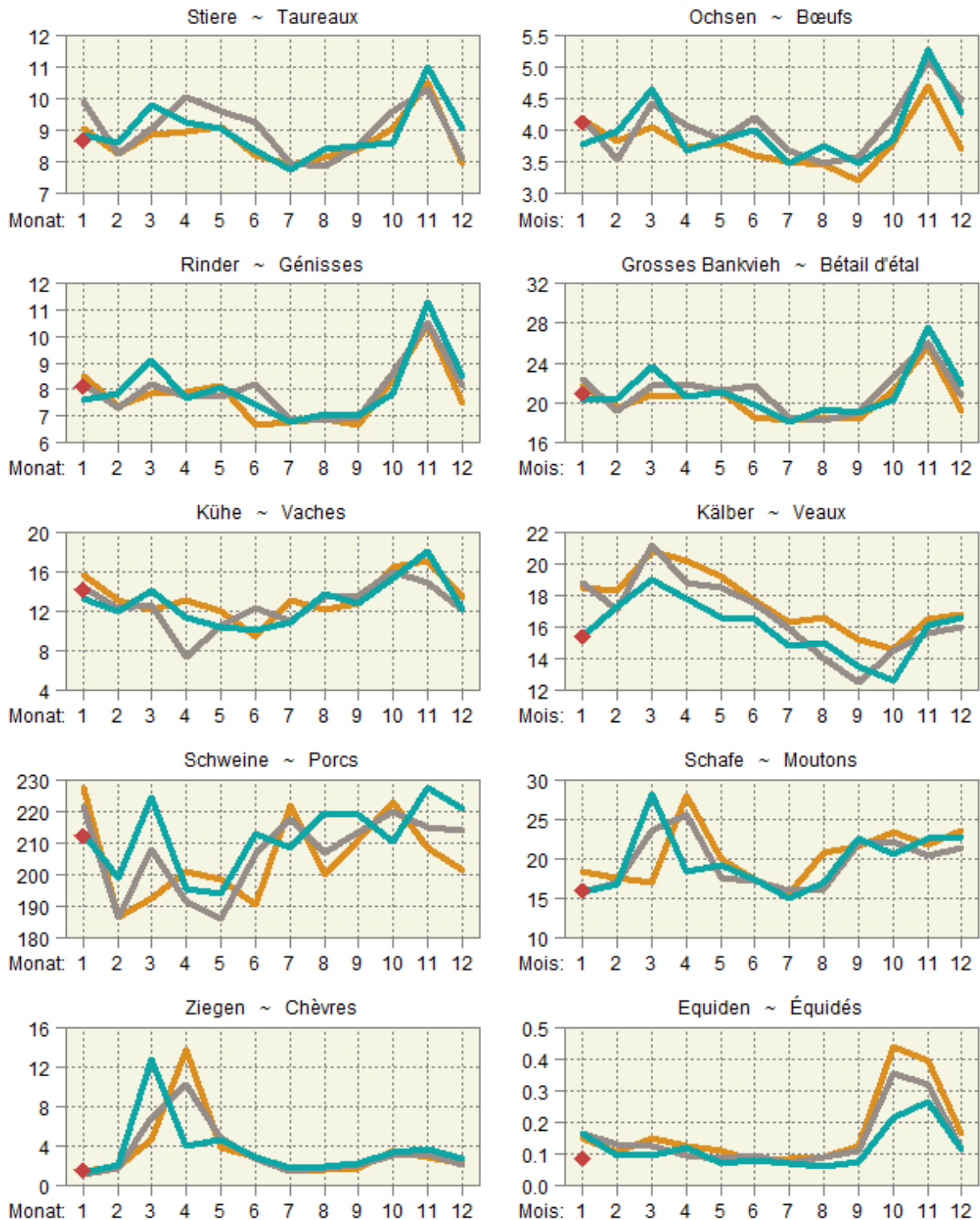

**Inländische Schlachtungen über 12 Monate kumuliert**  
**Abattages indigènes cumulés sur 12 mois**

In tausend Schlachtungen ~ En milliers d'abattages

— 2022 — 2021 — 2020 — 2019

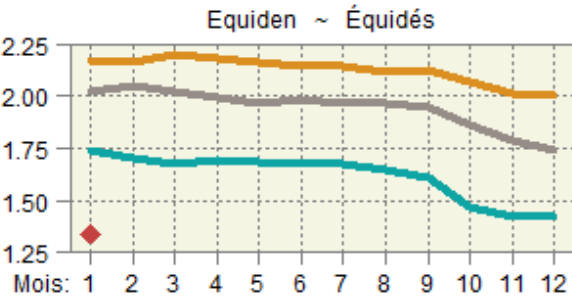
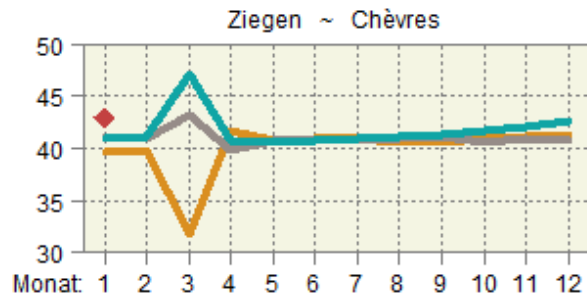
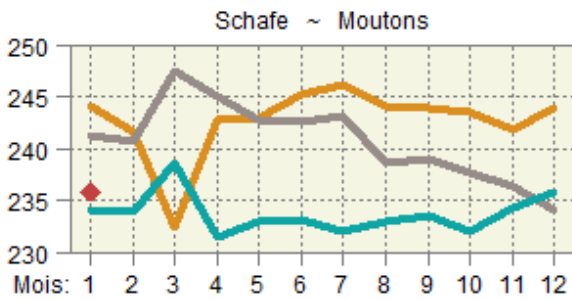
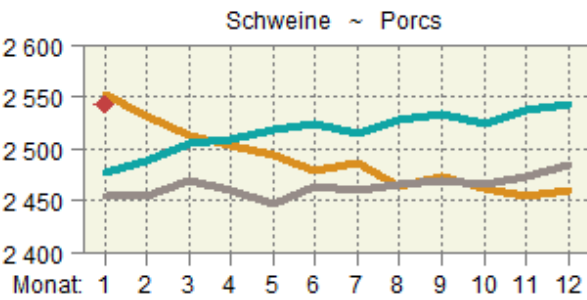
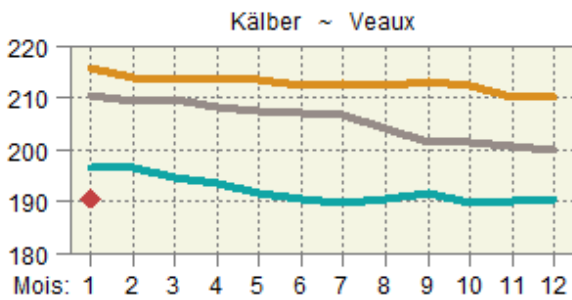
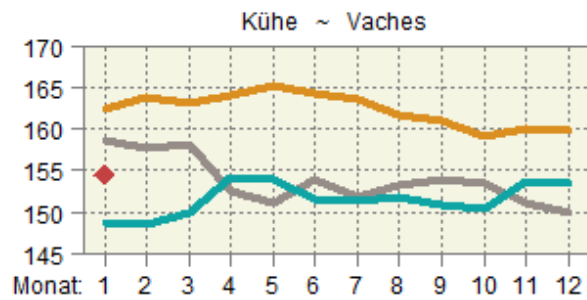
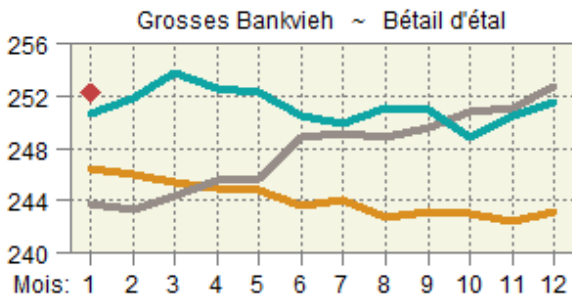
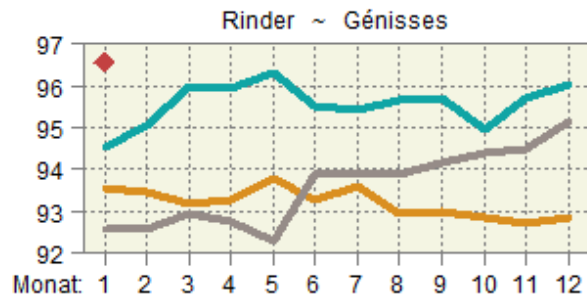
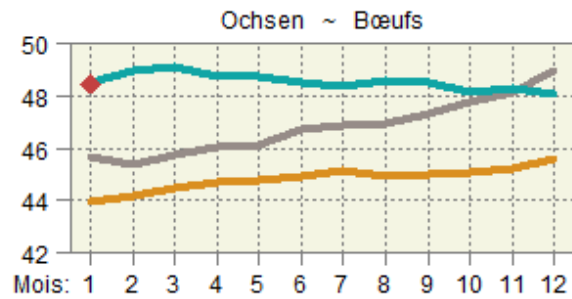
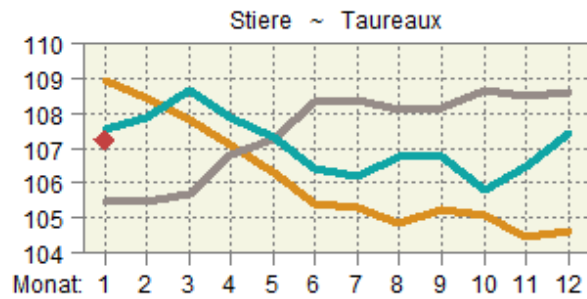

#### 4.6 Fleischproduktion aus kontrollierten Schlachtungen von inländischem Gross- und Kleinvieh Production de viande des abattages contrôlés de gros et de petit bétail indigène

Tonnen Schlachtgewicht gemäss Definition der Schlachtgewichtsverordnung; geniessbar und ungeniessbar  
Poids mort, en tonnes, selon définition de l'ordonnance sur le pesage des animaux abattus; propres ou impropres à la consommation

Monate	Stiere ~ Taureaux		Ochsen ~ Bœufs		Rinder ~ Génisses		Kühe ~ Vaches		Grossvieh ~ Gros bétail	
	2021 *	2022 *	2021 *	2022 *	2021 *	2022 *	2021 *	2022 *	2021 *	2022 *
Jan	2 660	2 614	988	1 065	2 032	2 157	4 248	4 482	9 928	10 319
Feb	2 585		1 057		2 112		3 831		9 585	
Mrz	2 970		1 249		2 479		4 537		11 235	
Apr	2 833		998		2 087		3 685		9 603	
Mai	2 757		1 044		2 187		3 339		9 327	
Jun	2 542		1 066		1 964		3 204		8 776	
Jul	2 357		934		1 802		3 427		8 520	
Aug	2 551		983		1 873		4 258		9 665	
Sep	2 544		900		1 844		3 865		9 153	
Okt	2 574		985		2 058		4 660		10 277	
Nov	3 278		1 346		2 987		5 544		13 155	
Dez	2 684		1 093		2 240		3 749		9 765	
<b>Jahr</b>	<b>32 335</b>		<b>12 644</b>		<b>25 664</b>		<b>48 346</b>		<b>118 988</b>	
	Kälber ~ Veaux		Rindvieh ~ Bovins		Schweine ~ Porcs		Schafe ~ Moutons		Ziegen ~ Chèvres	
	2021 *	2022 *	2021 *	2022 *	2021 *	2022 *	2021 *	2022 *	2021 *	2022 *
Jan	1 963	1 912	11 891	12 230	19 458	19 330	339	340	12	23
Fév	2 209		11 794		18 041		358		24	
Mar	2 464		13 699		20 210		582		103	
Avr	2 327		11 931		17 680		399		37	
Mai	2 160		11 487		17 446		413		45	
Jun	2 110		10 885		19 071		372		25	
Jul	1 902		10 422		18 568		315		19	
Aoû	1 933		11 598		19 655		352		24	
Sep	1 729		10 882		19 716		464		32	
Oct	1 587		11 864		19 005		431		49	
Nov	1 995		15 150		20 659		472		56	
Déc	2 005		11 770		19 901		470		38	
<b>Année</b>	<b>24 385</b>		<b>143 374</b>		<b>229 409</b>		<b>4 967</b>		<b>463</b>	

Berechnet aufgrund der Schlachtungen gemäss Tabelle 4.5 und der Durchschnittsgewichte gemäss Tabelle 4.4

Calculé sur la base des abattages selon le tableau 4.5 et des poids moyens selon le tableau 4.4



#### 4.7 Fleisch von Gross- und Kleinvieh Viande de gros et de petit bétail

In Tonnen Schlachtgewicht (SG) oder verkaufsfertig (VFF), ohne Fleischanfall aus nicht kontrollierten Hausschlachtungen und Organteile;  
Für Einfuhr und Ausfuhr wurden Auszüge der folgenden Zollkapitel verwendet: 1 (Lebendvieh), 2 (unverarbeitetes Fleisch), 16, 19, 21 (verarbeitetes Fleisch).

En tonnes poids mort (PM) ou prête à la vente (VPV), sans viande d'abattages domestiques non contrôlés et sans abats comestibles;

Pour l'exportation et l'importation, des extraits des chapitres suivants: 1 (animaux vivants), 2 (viande non transformée), 16, 19, 21 (viande transformée).

	Einheit	Januar			Jahr			Unité	
		Janvier			Année				
		2021 *	2022 *	%	2020	2021 *	%		
<b>Rindfleisch (Grossviehfleisch)</b>								<b>Viande de bœuf (gros bétail)</b>	
Inlandproduktion	SG	9 928	10 319	3.9	117 879	118 988	0.9	PM	Production indigène
Einfuhr in Form von									Importations
Lebendvieh	SG	28	29	0.2	538	446	-17.2	PM	des animaux vivants
unverarbeitetes Fleisch	VFF	1 252	1 303	4.0	21 374	22 997	7.6	VPV	de viande non transformée
verarbeitetes Fleisch	VFF	201	245	21.9	3 104	3 200	3.1	VPV	de viande transformée
Ausfuhr									Exportations
unverarbeitetes Fleisch	VFF	536	533	-0.5	4 190	5 219	24.6	VPV	de viande non transformée
verarbeitetes Fleisch	VFF	59	58	-2.2	678	735	8.4	VPV	de viande transformée
<b>Kalbfleisch</b>									<b>Viande de veau</b>
Inlandproduktion	SG	1 963	1 912	-2.6	25 380	24 385	-3.9	PM	Production indigène
Einfuhr in Form von									Importations
Lebendvieh	SG	12	11	-2.5	183	184	0.4	PM	des animaux vivants
unverarbeitetes Fleisch	VFF	17	19	13.9	420	505	20.1	VPV	de viande non transformée
verarbeitetes Fleisch	VFF	-	-	...	-	-	...	VPV	de viande transformée
Ausfuhr									Exportations
unverarbeitetes Fleisch	VFF	0	0	...	2	3	66.8	VPV	de viande non transformée
verarbeitetes Fleisch	VFF	-	-	...	-	-	...	VPV	de viande transformée
<b>Schweinefleisch</b>									<b>Viande de porc</b>
Inlandproduktion	SG	19 458	19 330	-0.7	223 446	229 409	2.7	PM	Production indigène
Einfuhr in Form von									Importations
Lebendvieh	SG	5	8	41.3	92	90	-2.0	PM	des animaux vivants
unverarbeitetes Fleisch	VFF	601	473	-21.3	10 565	8 521	-19.3	VPV	de viande non transformée
verarbeitetes Fleisch	VFF	340	325	-4.2	5 275	5 037	-4.5	VPV	de viande transformée
Ausfuhr									Exportations
unverarbeitetes Fleisch	VFF	185	264	42.4	1 962	2 251	14.8	VPV	de viande non transformée
verarbeitetes Fleisch	VFF	34	36	7.9	678	468	-31.0	VPV	de viande transformée
<b>Schaffleisch</b>									<b>Viande de mouton</b>
Inlandproduktion	SG	339	340	0.2	5 005	4 967	-0.8	PM	Production indigène
Einfuhr in Form von									Importations
Lebendvieh	SG	-	-	...	-	-	...	PM	des animaux vivants
unverarbeitetes Fleisch	VFF	382	432	13.2	5 854	5 627	-3.9	VPV	de viande non transformée
verarbeitetes Fleisch	VFF	2	2	24.1	28	31	11.8	VPV	de viande transformée
Ausfuhr									Exportations
unverarbeitetes Fleisch	VFF	0	0	-95.6	0	1	...	VPV	de viande non transformée
verarbeitetes Fleisch	VFF	0	-	...	0	0	-17.3	VPV	de viande transformée
<b>Total Fleisch von Schlachttieren</b>									<b>Total de la viande d'animaux de boucherie</b>
Inlandproduktion	SG	31 689	31 901	0.7	371 710	377 750	1.6	PM	Production indigène
Einfuhr in Form von									Importations
Lebendvieh	SG	46	48	4.5	813	719	-11.5	PM	des animaux vivants
unverarbeitetes Fleisch	VFF	2 252	2 227	-1.1	38 213	37 650	-1.5	VPV	de viande non transformée
verarbeitetes Fleisch	VFF	542	573	5.6	8 407	8 268	-1.6	VPV	de viande transformée
Ausfuhr									Exportations
unverarbeitetes Fleisch	VFF	722	798	10.5	6 153	7 474	21.5	VPV	de viande non transformée
verarbeitetes Fleisch	VFF	93	94	1.5	1 357	1 203	-11.3	VPV	de viande transformée

Fleischproduktion gemäss Tabelle 4.6

Production de viande selon tableau 4.6

Agristat

Agristat

#### 4.8 Fleisch von Gross- und Kleinvieh, verkaufsfertig Viande de gros et de petit bétail, prête à la vente

In Tonnen, ohne Fleischanfall aus nicht kontrollierten Hofschlachtungen und Organteile. Für Einfuhr und Ausfuhr wurden Auszüge der folgenden Zollkapitel verwendet: 1 (Lebendvieh), 2, 16, 19, 21 (Fleisch).

En tonnes, sans viande d'abattages domestiques non contrôlés et sans abats comestibles. Pour l'exportation et l'importation, des extraits des chapitres suivants: 1 (animaux vivants), 2, 16, 19, 21 (viande).

	Januar			Jahr			
	Janvier			Année			
	2021 *	2022 *	%	2020	2021 *	%	
<b>Rindfleisch (Grossviehfleisch)</b>							<b>Viande de bœuf (gros bétail)</b>
Inlandproduktion	6 436	6 683	3.8	76 575	77 245	0.9	Production indigène
Einfuhr in Form von							Importations
Lebendvieh	18	19	0.3	350	289	-17.4	des animaux vivants
Fleisch	1 453	1 548	6.5	24 477	26 197	7.0	de viande
<b>Total</b>	<b>1 472</b>	<b>1 566</b>	<b>6.4</b>	<b>24 827</b>	<b>26 485</b>	<b>6.7</b>	<b>Total</b>
<b>Ausfuhr</b>	<b>595</b>	<b>591</b>	<b>-0.7</b>	<b>4 868</b>	<b>5 954</b>	<b>22.3</b>	<b>Exportations</b>
<b>Verfügbar</b>	<b>7 312</b>	<b>7 658</b>	<b>4.7</b>	<b>96 534</b>	<b>97 777</b>	<b>1.3</b>	<b>Disponible</b>
<b>%-Anteil der Einfuhr</b>	<b>20.1</b>	<b>20.5</b>		<b>25.7</b>	<b>27.1</b>		<b>Importation en %</b>
<b>Kalbfleisch</b>							<b>Viande de veau</b>
Inlandproduktion	1 335	1 300	-2.6	17 258	16 582	-3.9	Production indigène
Einfuhr in Form von							Importations
Lebendvieh	8	8	-2.5	125	125	0.4	des animaux vivants
Fleisch	17	19	13.9	420	505	20.1	de viande
<b>Total</b>	<b>24</b>	<b>27</b>	<b>8.6</b>	<b>545</b>	<b>630</b>	<b>15.6</b>	<b>Total</b>
<b>Ausfuhr</b>	<b>0</b>	<b>0</b>	<b>...</b>	<b>2</b>	<b>3</b>	<b>66.8</b>	<b>Exportations</b>
<b>Verfügbar</b>	<b>1 359</b>	<b>1 326</b>	<b>-2.4</b>	<b>17 801</b>	<b>17 209</b>	<b>-3.3</b>	<b>Disponible</b>
<b>%-Anteil der Einfuhr</b>	<b>1.8</b>	<b>2.0</b>		<b>3.1</b>	<b>3.7</b>		<b>Importation en %</b>
<b>Schweinefleisch</b>							<b>Viande de porc</b>
Inlandproduktion	14 399	14 304	-0.7	165 350	169 763	2.7	Production indigène
Einfuhr in Form von							Importations
Lebendvieh	4	6	41.3	68	66	-2.0	des animaux vivants
Fleisch	941	798	-15.1	15 840	13 558	-14.4	de viande
<b>Total</b>	<b>945</b>	<b>804</b>	<b>-14.9</b>	<b>15 908</b>	<b>13 625</b>	<b>-14.4</b>	<b>Total</b>
<b>Ausfuhr</b>	<b>219</b>	<b>300</b>	<b>37.1</b>	<b>2 640</b>	<b>2 719</b>	<b>3.0</b>	<b>Exportations</b>
<b>Verfügbar</b>	<b>15 125</b>	<b>14 808</b>	<b>-2.1</b>	<b>178 618</b>	<b>180 669</b>	<b>1.1</b>	<b>Disponible</b>
<b>%-Anteil der Einfuhr</b>	<b>6.2</b>	<b>5.4</b>		<b>8.9</b>	<b>7.5</b>		<b>Importation en %</b>
<b>Schafffleisch</b>							<b>Viande de mouton</b>
Inlandproduktion	254	255	0.2	3 754	3 725	-0.8	Production indigène
Einfuhr in Form von							Importations
Lebendvieh	-	-	...	-	-	...	des animaux vivants
Fleisch	384	435	13.3	5 882	5 658	-3.8	de viande
<b>Total</b>	<b>384</b>	<b>435</b>	<b>13.3</b>	<b>5 882</b>	<b>5 658</b>	<b>-3.8</b>	<b>Total</b>
<b>Ausfuhr</b>	<b>0</b>	<b>0</b>	<b>-95.6</b>	<b>1</b>	<b>1</b>	<b>62.3</b>	<b>Exportations</b>
<b>Verfügbar</b>	<b>638</b>	<b>689</b>	<b>8.1</b>	<b>9 635</b>	<b>9 382</b>	<b>-2.6</b>	<b>Disponible</b>
<b>%-Anteil der Einfuhr</b>	<b>60.1</b>	<b>63.0</b>		<b>61.0</b>	<b>60.3</b>		<b>Importation en %</b>
<b>Total Fleisch von Schlachttieren</b>							<b>Total de la viande d'animaux de boucherie</b>
Inlandproduktion	22 424	22 543	0.5	262 937	267 315	1.7	Production indigène
Einfuhr in Form von							Importations
Lebendvieh	30	32	5.0	542	480	-11.4	des animaux vivants
Fleisch	2 794	2 799	0.2	46 619	45 918	-1.5	de viande
<b>Total</b>	<b>2 825</b>	<b>2 831</b>	<b>0.2</b>	<b>47 162</b>	<b>46 398</b>	<b>-1.6</b>	<b>Total</b>
<b>Ausfuhr</b>	<b>815</b>	<b>892</b>	<b>9.5</b>	<b>7 510</b>	<b>8 677</b>	<b>15.5</b>	<b>Exportations</b>
<b>Verfügbar</b>	<b>24 434</b>	<b>24 482</b>	<b>0.2</b>	<b>302 588</b>	<b>305 036</b>	<b>0.8</b>	<b>Disponible</b>
<b>%-Anteil der Einfuhr</b>	<b>11.6</b>	<b>11.6</b>		<b>15.6</b>	<b>15.2</b>		<b>Importation en %</b>

Fleischproduktion gemäss Tabelle 4.6

Production de viande selon tableau 4.6

Fleisch von Gross- und Kleinvieh, verkaufsfertig  
Viande de gros et de petit bétail, prête à la vente

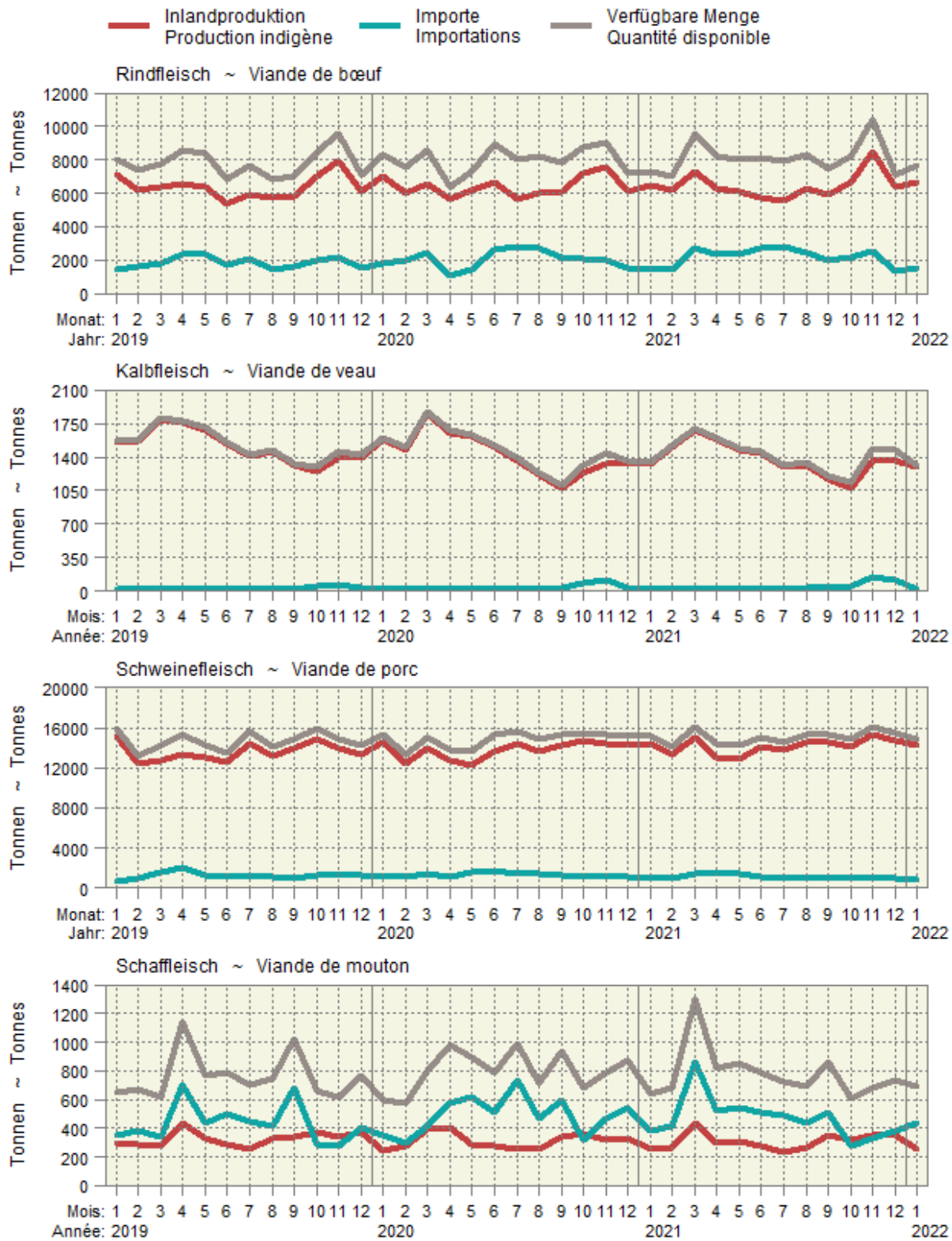

**Fleisch von Gross- und Kleinvieh, verkaufsfertig**  
**Viande de gros et de petit bétail, prête à la vente**

Über 12 Monate kumulierte Werte, in tausend Tonnen ~ Valeurs cumulées sur 12 mois, en milliers de tonnes

— 2022 — 2021 — 2020 — 2019

Produktion ~ Production

Einfuhr ~ Importation

Verfügbar ~ Disponible

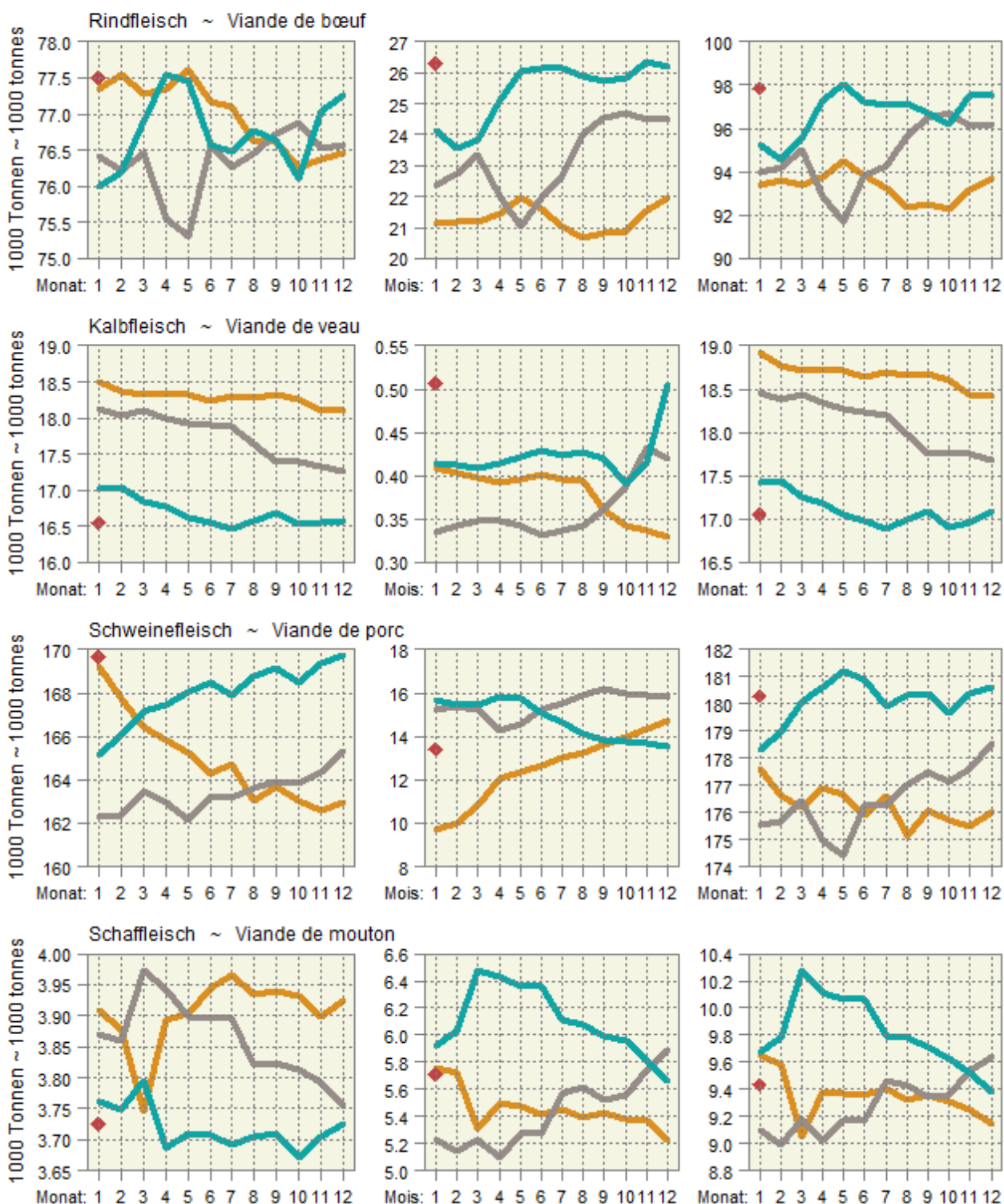

#### 4.9 Schlachtgeflügelproduktion, monatlich erfasste Menge Production de volaille de boucherie, quantité relevée mensuellement

In Tonnen, ohne Suppenhühner, ohne Organteile, geniessbar und ungeniessbar  
En tonnes, sans les poules à bouillir, sans les abats, propres ou impropres à la consommation

Organisation, Erzeugnis	Januar			Jahr			Organisation, produit	
	Janvier			Année				
	2021	2022	%	2020	2021	%		
<b>Wareneingang, Lebendgewicht</b>							<b>Entrée d'animaux, poids vif</b>	
Bell Poulets	3 582	3 795	5.9	47 601	47 783	0.4	Bell Poulets	
Micarna Poulets	5 180	5 568	7.5	63 083	66 658	5.7	Micarna Poulets	
Frifag Poulets	1 647	1 855	12.6	20 527	21 401	4.3	Frifag Poulets	
Truten	240	159	-33.9	2 535	2 606	2.8	Dindes	
Kneuss Poulets	968	1 025	5.9	12 604	13 460	6.8	Kneuss Poulets	
Andere Poulets	198	204	2.9	2 473	2 433	-1.6	Autres Poulets	
Truten	9	10	4.3	187	219	17.0	Dindes	
Übriges Geflügel	2	3	76.1	63	62	-1.3	Autre volaille	
<b>Lebendgewicht total</b>	<b>11 827</b>	<b>12 619</b>	<b>6.7</b>	<b>149 074</b>	<b>154 621</b>	<b>3.7</b>	<b>Poids vif, total</b>	
	2021	2022	Veränd. in t	2020	2021	Variation en t		
<b>Wareneingang, Schlachtgewicht <sup>1</sup></b>							<b>Entrée d'animaux, poids mort <sup>1</sup></b>	
Bell Poulets	2 543	2 694	151	33 797	33 926	130	Bell Poulets	
Micarna Poulets	3 678	3 953	275	44 789	47 327	2 538	Micarna Poulets	
Frifag Poulets	1 169	1 317	148	14 574	15 194	620	Frifag Poulets	
Truten	185	122	-63	1 952	2 006	54	Dindes	
Kneuss Poulets	687	728	41	8 949	9 556	607	Kneuss Poulets	
Andere Poulets	141	145	4	1 756	1 727	-29	Autres Poulets	
Truten	7	8	-	144	169	25	Dindes	
Übriges Geflügel	1	2	1	32	32	-	Autre volaille	
<b>Schlachtgewicht total</b>	<b>8 412</b>	<b>8 969</b>	<b>557</b>	<b>105 993</b>	<b>109 938</b>	<b>3 945</b>	<b>Poids mort, total</b>	

<sup>1</sup> Die Schlachtausbeute  
- Poulet: 0.71  
- Truten: 0.77  
- Übriges Geflügel (Enten, Gänsen, Perlhühner, Wachteln): 0.51

<sup>1</sup> Rendement à l'abattage  
- Poulet: 0.71  
- Dinde: 0.77  
- Autre volaille (canards, oies, pintades, cailles): 0.51

Geflügelschlächtereien; Berechnungen durch Agristat

Abattoirs de volailles; calculs par Agristat

### 4.10 Produktion, Einfuhr, Ausfuhr und Verbrauch von Geflügelfleisch Production, importations, exportations et consommation de viande de volaille

In Tonnen Schlachtgewicht (SG) oder verkaufsfertig (VFF), genießbar und ungenießbar. Für Einfuhr und Ausfuhr wurden Auszüge der folgenden Zollkapitel verwendet: 2 (unverarbeitetes Fleisch), 16 und 19 (verarbeitetes Fleisch).

En tonnes poids mort (PM) ou prête à la vente (VPV), propre ou impropre à la consommation. Pour l'exportation et l'importation, des extraits des chapitres suivants sont considérés: 2 (viande non transformée), 16 et 19 (viande transformée).

Position	Einheit	Januar			Jahr			Unité	Position
		Janvier			Année				
		2021	2022	%	2020	2021	%		
Inlandproduktion, Eigenverbrauch der Produzenten und Markt <sup>1</sup>	SG VFF	8 457 6 492	9 016 6 930	6.6 6.7	106 555 81 844	110 521 84 890	3.7 3.7	PM VPV	Production indigène, autoconsommation par les producteurs et vente <sup>1</sup>
Einfuhr									Importations
unverarbeitetes Fleisch	VFF	2 603	3 576	37.4	35 649	37 321	4.7	VPV	de viande non transformée
verarbeitetes Fleisch	VFF	722	751	4.1	7 547	8 689	15.1	VPV	de viande transformée
Total	VFF	3 325	4 327	30.2	43 196	46 010	6.5	VPV	Total
Ausfuhr									Exportations
unverarbeitetes Fleisch	VFF	21	29	33.9	414	309	-25.3	VPV	de viande non transformée
verarbeitetes Fleisch	VFF	136	198	44.9	971	1 475	51.8	VPV	de viande transformée
Total	VFF	158	226	43.4	1 385	1 784	28.8	VPV	Total
Verfügbar	VFF	9 660	11 031	14.2	123 655	129 116	4.4	VPV	Disponible
Inlandanteil	%	67	63	-6.5	66	66	-0.7	%	Part indigène

<sup>1</sup> Ohne Suppenhühner, ohne Organteile

<sup>1</sup> Sans les poules à bouillir, sans les abats

Bundesamt für Zoll und Grenzsicherheit (BAZG); Agristat

Office fédéral de la douane et de la sécurité des frontières (OFDF); Agristat

### Verfügbare Menge, Inlandproduktion und Importe von Geflügelfleisch Quantité disponible, production indigène et importation de viande de volaille

Verkaufsfertiges Fleisch (VFF) in Tonnen ~ Viande prête à la vente (VPV) en tonnes

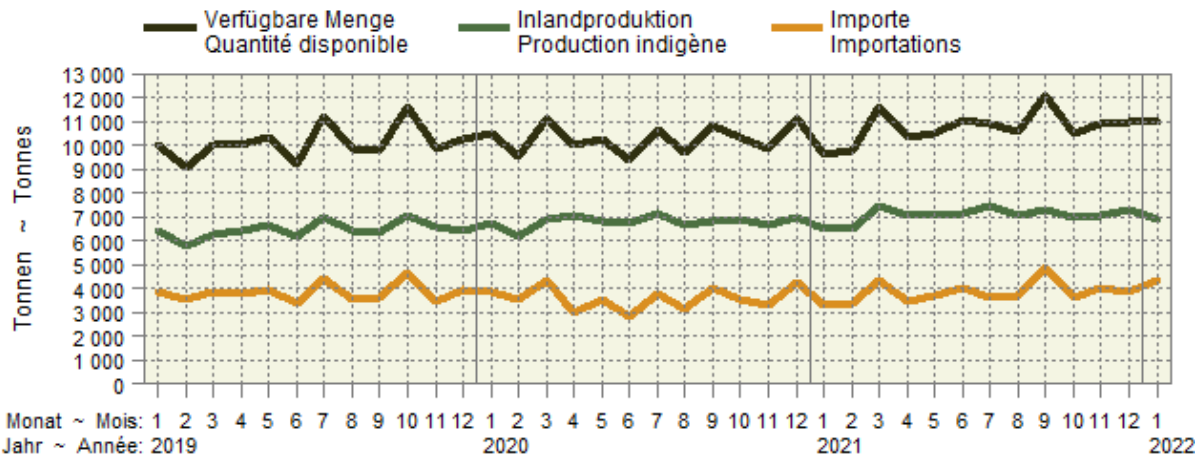

### Inlandproduktion und Importe als 12-Monats-Mittel Production indigène et importations comme moyenne glissante sur 12 mois

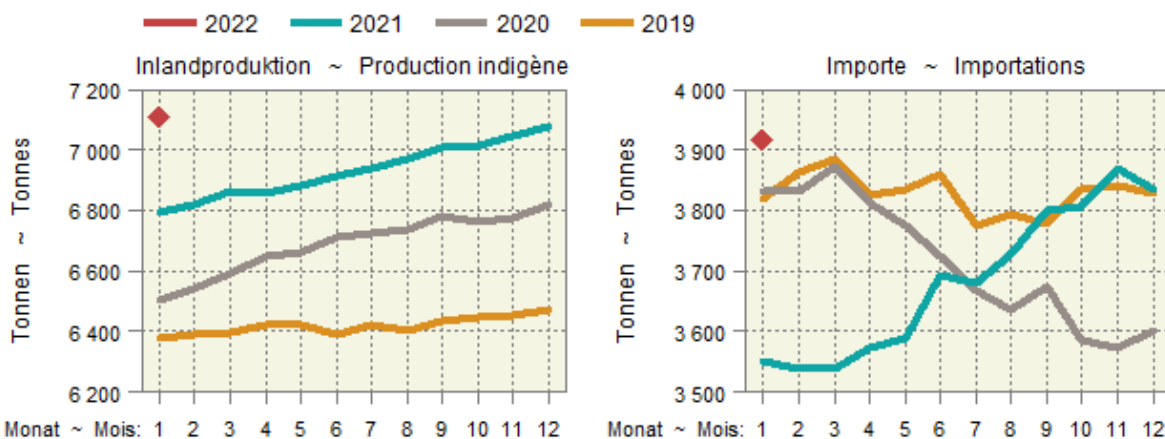

### 4.11 Produktion und Einfuhr von Eiern Production et importation d'œufs

Position	Einheit	Januar			Jahr			Position
		Janvier			Année			
	Unité	2021	2022	%	2020	2021	%	
Inlandproduktion <sup>1</sup>	1000 St. ~ Pce	91 270	98 721	8.2	1 063 733	1 141 309	7.3	Production indigène <sup>1</sup>
Einfuhr								Importation
Gesamteinfuhr nach Gewicht								Importation par poids
Schaleneier <sup>2</sup>	t	2 339	1 897	-18.9	27 186	25 471	-6.3	Œufs en coquille <sup>2</sup>
Flüssigeier <sup>3</sup>	t	570	630	10.4	7 882	8 267	4.9	Œufs liquides <sup>3</sup>
Trockeneier <sup>4</sup>	t	71	43	-39.2	590	615	4.2	Œufs secs <sup>4</sup>
Bruteier <sup>5</sup>	t	188	273	44.8	2 758	2 815	2.1	Œufs à couvrir <sup>5</sup>
Zur menschlichen Ernährung, umgerechnet in Stück								Pour l'alimentation humaine, converti en pièces
Schaleneier <sup>6</sup>	1000 St. ~ Pce	38 801	31 464	-18.9	450 988	422 544	-6.3	Œufs en coquille <sup>6</sup>
Flüssigeier <sup>7</sup>	1000 St. ~ Pce	11 738	12 961	10.4	162 219	170 133	4.9	Œufs liquides <sup>7</sup>
Trockeneier <sup>8</sup>	1000 St. ~ Pce	5 654	3 440	-39.2	47 213	49 189	4.2	Œufs secs <sup>8</sup>
Total	1000 St. ~ Pce	56 193	47 865	-14.8	660 420	641 866	-2.8	Total
Verfügbar zur menschlichen Ernährung	1000 St. ~ Pce	147 463	146 586	-0.6	1 724 153	1 783 175	3.4	Disponible pour l'alimentation humaine
Einfuhr von Schaleneiern (ohne Bruteier)								Importations d'œufs en coquille (sans les œufs à couvrir)
Wert franko Grenze	1000 CHF	3 879	3 072	-20.8	44 214	43 358	-1.9	Valeur franco frontière
Preis franko Grenze	Rp./Ei ~ Ct./œuf	10	10	-2.3	10	10	4.7	Prix franco frontière

<sup>1</sup> Schätzung auf der Basis der monatlichen Einstellungen von Junghennen  
<sup>2</sup> Zolltarifnummern: 0407.2110, 2190, 2910, 2990, 9010, 9090  
<sup>3</sup> Zolltarifnummern: 0408.1910, 1990, 9910, 9990, 3502.1910, 1990  
<sup>4</sup> Zolltarifnummern: 0408.1110, 1190, 9110, 9190, 3502.1110, 1190  
<sup>5</sup> Zolltarifnummern: 0407.1110, 1190, 1910, 1990  
<sup>6</sup> Berechnungsgrundlage: 1kg Schaleneier = 16.6 Eier  
<sup>7</sup> Berechnungsgrundlage: 1kg Flüssigeier ohne Schale = 20.58 Eier  
<sup>8</sup> Berechnungsgrundlage: 1kg Trockeneier ohne Schale = 80 Eier

<sup>1</sup> Estimation sur la base de la mise en poulailler mensuelle de poulettes  
<sup>2</sup> Numéros du tarif douanier: 0407.2110, 2190, 2910, 2990, 9010, 9090  
<sup>3</sup> Numéros du tarif douanier: 0408.1910, 1990, 9910, 9990, 3502.1910, 1990  
<sup>4</sup> Numéros du tarif douanier: 0408.1110, 1190, 9110, 9190, 3502.1110, 1190  
<sup>5</sup> Numéros du tarif douanier: 0407.1110, 1190, 1910, 1990  
<sup>6</sup> Base de calcul: 1 kg d'œufs en coquille = 16.6 œufs  
<sup>7</sup> Base de calcul: 1 kg d'œufs liquides sans coquille = 20.58 œufs  
<sup>8</sup> Base de calcul: 1 kg d'œufs secs sans coquille = 80 œufs

Agristat; Aviforum; Bundesamt für Zoll und Grenzsicherheit (BAZG)

Agristat; Aviforum; Office fédéral de la douane et de la sécurité des frontières (OFDF)

### Importe und Inlandproduktion von Eiern Importation et production indigène d'œufs

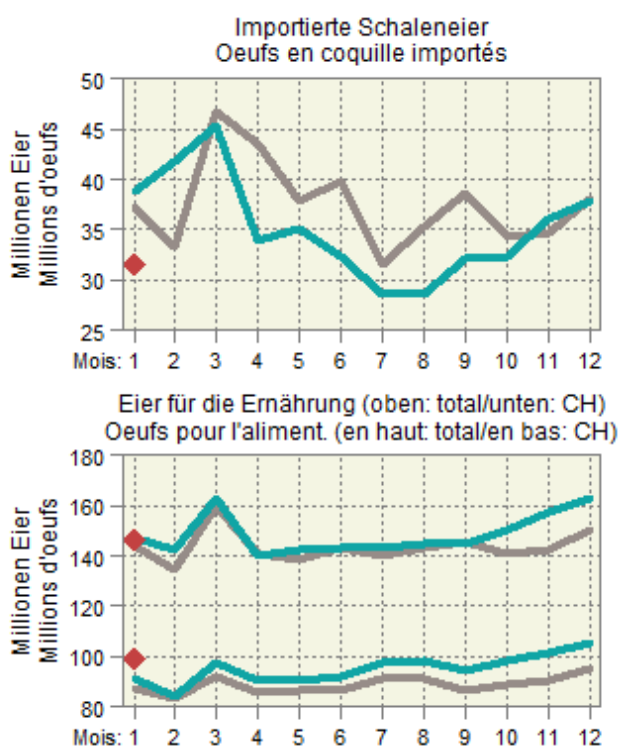
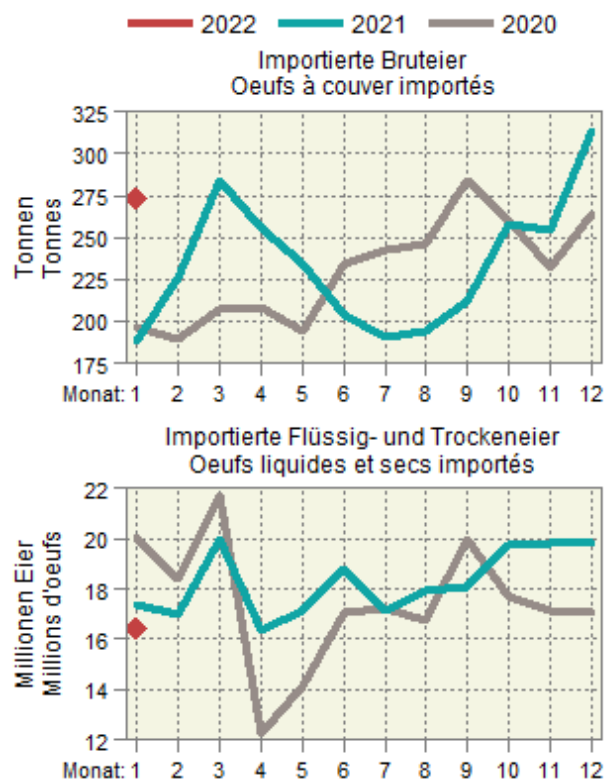

#### 4.12 Produktion von Küken, mutmasslicher Anfall von Junghennen und Pouletfleisch Production de poussins, production estimée de poulettes et de viande de poulet

Monate	Inländische Hennenkükenproduktion und Einfuhr <sup>1</sup> , Stück				Inländische Mastkükenproduktion und Einfuhr <sup>1</sup> , Stück			
Mois	Production indigène de poussins de poules pondeuses et importation <sup>1</sup> , pièces				Production indigène de poussins de type chair et importation <sup>1</sup> , pièces			
	2020	2021	2022	%	2020	2021	2022	%
Januar	436 481	490 654	483 194	-1.5	6 534 784	6 646 491	6 771 762	1.9
Februar	329 055	326 961			5 692 098	6 245 643		
März	261 843	313 914			6 748 880	7 006 733		
April	276 064	303 186			6 588 636	6 735 941		
Mai	443 242	422 436			6 305 656	7 096 353		
Juni	429 734	472 484			6 295 173	6 807 120		
Juli	153 603	155 411			6 778 840	6 893 759		
August	126 397	127 838			6 573 392	6 987 238		
September	476 711	462 935			6 443 991	6 710 032		
Oktober	171 830	143 680			6 669 217	6 936 612		
November	70 514	61 478			6 140 882	6 671 224		
Dezember	326 048	310 301			6 597 932	7 039 125		
<b>Jahr</b>	<b>3 501 522</b>	<b>3 591 275</b>			<b>77 369 483</b>	<b>81 776 271</b>		

Monate	Junghennenanfall (-einstellungen) <sup>2</sup> , Stück				Poulets <sup>3</sup> , Tonnen			
Mois	Production de poulettes (mise en poullaier) <sup>2</sup> , pièces				Poulets <sup>3</sup> , tonnes			
	2020	2021	2022	%	2020	2021	2022	%
Janvier	107 521	122 605	124 003	1.1	7 853	8 011	8 622	7.6
Février	389 490	462 409	449 047	-2.9	8 154	8 329	8 685	4.3
Mars	164 799	166 675	139 369	-16.4	7 689	8 108		
Avril	86 180	68 399	59 633	-12.8	7 824	8 334		
Mai	314 315	316 267	300 992	-4.8	8 388	8 642		
Juin	423 386	475 934	468 698	-1.5	8 109	8 699		
Juillet	319 184	317 152			7 924	8 744		
Août	253 987	304 496			8 222	8 616		
Septembre	267 782	294 090			8 397	8 729		
Octobre	429 945	409 763			8 186	8 614		
Novembre	416 842	458 309			8 247	8 582		
Décembre	148 995	150 748			8 056	8 558		
<b>Année</b>	<b>3 322 428</b>	<b>3 546 847</b>			<b>97 048</b>	<b>101 966</b>		

<sup>1</sup> Die Wochenmeldungen werden jeweils anhand der Zahl der Wochentage auf die Monate aufgeteilt

<sup>2</sup> Annahme: Abgang von 3% der Küken bis zum Legebeginn nach rund 5 Monaten

<sup>3</sup> Annahmen: Abgang von 2.5% der Küken bis zur Schlachtreife nach rund 45 Tagen, durchschnittliches Schlachtgewicht von 1.29 kg

<sup>1</sup> Les indications des rapports hebdomadaires sont réparties sur les mois en fonction du nombre des jours de chaque semaine et leur appartenance aux mois respectifs

<sup>2</sup> Supposition: Mortalité de 3% des poussins entre la naissance et le début de la ponte environ 5 mois plus tard

<sup>3</sup> Suppositions: Mortalité de 2.5% jusqu'à la fin de la période d'engraissement après 45 jours, poids mort moyen de 1.29 kg



## 5. Aussenhandel ~ Commerce extérieur

Im Januar wurde sehr viel Getreide importiert, mit Abstand am bedeutendsten waren die Importe von Weizen mit 55 674 Tonnen gegenüber 23 061 Tonnen im Vorjahr (Tabelle 5.1). Die Käseexporte lagen im Januar mit 5 249 Tonnen um 1,3% unter dem Niveau von Januar 2021 mit 5 321 Tonnen (Tabelle 5.6). Die Importe gingen um 3,1% zurück und damit noch stärker als die Exporte. Die Importe von Futtermitteln (+44,6%) und Stroh (+18,8%) haben im Januar 2022 deutlich zugenommen, nachdem sie schon 2021 über dem Niveau des Vorjahres lagen (Tabelle 5.15). Deutlich rückläufig waren die Importe von Dünger (-35,8%) und Pflanzenschutzmitteln (-10,0%). Die durchschnittlichen Importpreise der Produktionsmittel haben ausser bei den Pflanzenschutzmitteln zugenommen, beim Dünger war die Zunahme mit 97,7% extrem.

En janvier 2022, les importations de céréales se sont révélées impressionnantes. Celles de blé, de 55 674 tonnes contre 23 061 fin janvier 2021, étaient de loin les plus importantes (tableau 5.1). En janvier 2022, les exportations de fromage étaient de 5 249 tonnes, soit de 1,3% inférieures au niveau de janvier 2021, qui s'élevaient alors à 5 321 tonnes (tableau 5.6). Les importations ont diminué de 3,1%, soit davantage que les exportations. En janvier 2022, une hausse marquée a été enregistrée du côté des importations d'aliments pour animaux (+44,6%) et de paille (+18,8%), alors qu'elles étaient déjà supérieures au niveau de l'année précédente fin janvier 2021 (tableau 5.15). Par contre, un net recul a été recensé du côté des importations d'engrais (-35,8%) et de produits phytosanitaires (-10,0%). Les prix moyens à l'importation des agents de production ont augmenté, sauf celui des produits phytosanitaires. Le prix des engrais a connu une hausse extrême de 97,7%.

## 5.1 Einfuhr von Getreide und Getreideprodukten Importations de céréales et de produits à base de céréales

Zolltarif: Kapitel 10 (Getreide), Auszüge aus Kapitel 11 (Müllereierzeugnisse) und Kapitel 19 (Zubereitungen auf der Grundlage von Getreide, Mehl, Stärke oder Milch, Backwaren)

Tarif douanier: chapitre 10 (céréales), extraits du chapitre 11 (produits de la minoterie) et du chapitre 19 (préparations sur la base de céréales, de farine, d'amidon ou de lait, produits de la boulangerie)

Getreidearten	Januar ~ Janvier			Jahr ~ Année			Variétés de céréales
	2021	2022	Veränderung in %	2020	2021	Variation en %	
	Menge in Tonnen ~ Quantité en tonnes						
Hartweizen	3 860	3 938	2.0	62 295	68 064	9.3	Blé dur
Weichweizen und Mengkorn	23 061	55 674	...	309 085	359 750	16.4	Blé
Roggen	169	218	28.9	1 474	2 197	49.0	Seigle
Gerste	1 705	5 481	...	40 982	55 721	36.0	Orge
Hafer	3 004	4 649	54.8	48 493	49 243	1.5	Avoine
Mais	3 346	18 687	...	139 891	158 252	13.1	Maïs
Reis	8 372	6 822	-18.5	123 928	111 947	-9.7	Riz
Körnersorghum	0	6	...	109	122	11.5	Sorgho à grains
Buchweizen	3	24	...	171	226	32.5	Sarrasin
Hirse	237	346	46.1	1 801	1 688	-6.2	Millet
Kanariensaat	35	71	...	78	92	16.8	Alpiste
Triticale	128	...	...	455	868	9.1	Triticale
Andere Getreide	242	220	-8.8	2 014	1 812	-10.1	Autres céréales
<b>Total Getreide</b>	<b>44 163</b>	<b>96 137</b>	<b>...</b>	<b>730 776</b>	<b>809 980</b>	<b>10.8</b>	<b>Céréales, total</b>
Getreidemehl	1 263	1 372	8.6	15 737	17 609	11.9	Farine de céréales
Grütze, Griess, Pellets	400	571	42.9	5 329	5 968	12.0	Gruau, semoule, pellets
Getreidekörner, bearbeitet; Getreidekeime	1 108	1 341	21.0	13 754	13 772	0.1	Grains, travaillés; germes de céréales
Malz	4 975	5 817	16.9	75 097	69 170	-7.9	Malt
Getreidestärke	2 213	2 208	-0.2	31 204	29 070	-6.8	Amidons de céréales
<b>Total Müllereierzeugnisse, Malz und Stärke</b>	<b>9 959</b>	<b>11 309</b>	<b>13.6</b>	<b>141 121</b>	<b>135 588</b>	<b>-3.9</b>	<b>Produits de la minoterie, malt et amidon, total</b>
Teigwaren	5 940	5 130	-13.6	74 181	73 640	-0.7	Pâtes alimentaires
Biskuits, Waffeln	1 597	1 647	3.2	23 972	24 600	2.6	Biscuits, gaufres
Brot, gewöhnl. Backwaren	825	983	19.2	9 969	11 294	13.3	Pain la boulangerie ordinaire
Back- und Konditoreiwaren	8 693	7 860	-9.6	108 222	115 420	6.7	Prod. de la boulang., pâtiss. et biscuiterie
Andere Zubereitungen	4 910	5 113	4.1	65 338	66 027	1.1	Autres préparations
<b>Total verarbeit. Nahrungs- mittel auf Getreidebasis</b>	<b>21 964</b>	<b>20 733</b>	<b>-5.6</b>	<b>281 682</b>	<b>290 981</b>	<b>3.3</b>	<b>Préparations sur la base de céréales, total</b>
	Wert in tausend CHF, franko Grenze, unverzollt ~ Valeur en milliers de CHF, franco frontière, non dédouanée						
Hartweizen	1 224	1 475	20.5	22 584	27 466	21.6	Blé dur
Weichweizen und Mengkorn	6 259	20 140	...	81 218	108 705	33.8	Blé
Roggen	69	86	25.3	693	1 179	70.0	Seigle
Gerste	634	1 693	...	9 632	14 674	52.3	Orge
Hafer	819	1 505	83.9	13 504	13 882	2.8	Avoine
Mais	1 663	6 429	...	40 103	58 985	47.1	Maïs
Reis	6 568	6 132	-6.6	88 889	90 008	1.3	Riz
Körnersorghum	1	14	...	117	187	59.3	Sorgho à grains
Buchweizen	8	37	...	286	508	77.7	Sarrasin
Hirse	157	245	55.3	1 369	1 528	11.6	Millet
Kanariensaat	28	62	...	51	74	44.0	Alpiste
Triticale	43.962	...	...	113.118	294.208	...	Triticale
Andere Getreide	624	990	58.7	6 267	5 143	-17.9	Autres céréales
<b>Total Getreide</b>	<b>18 098</b>	<b>38 808</b>	<b>...</b>	<b>264 827</b>	<b>322 632</b>	<b>21.8</b>	<b>Céréales, total</b>
Getreidemehl	804	1 081	34.5	11 148	13 908	24.8	Farine de céréales
Grütze, Griess, Pellets	309	482	56.1	3 760	4 539	20.7	Gruau, semoule, pellets
Getreidekörner, bearbeitet; Getreidekeime	942	1 091	15.9	10 586	11 564	9.2	Grains, travaillés; germes de céréales
Malz	2 207	2 639	19.5	32 822	31 591	-3.8	Malt
Getreidestärke	2 114	2 716	28.5	31 881	34 484	8.2	Amidons de céréales
<b>Total Müllereierzeugnisse, Malz und Stärke</b>	<b>6 375</b>	<b>8 009</b>	<b>25.6</b>	<b>90 197</b>	<b>96 087</b>	<b>6.5</b>	<b>Produits de la minoterie, malt et amidon, total</b>
Teigwaren	13 763	13 835	0.5	163 649	174 245	6.5	Pâtes alimentaires
Biskuits, Waffeln	7 432	7 294	-1.9	105 740	111 414	5.4	Biscuits, gaufres
Brot, gewöhnl. Backwaren	1 288	1 572	22.0	15 587	18 026	15.7	Pain, boulangerie ordinaire
Back- und Konditoreiwaren	29 595	29 480	-0.4	383 401	430 006	12.2	Prod. de la boulang., pâtiss. et biscuiterie
Andere Zubereitungen	15 942	16 711	4.8	205 802	217 559	5.7	Autres préparations
<b>Total verarbeit. Nahrungs- mittel auf Getreidebasis</b>	<b>68 020</b>	<b>68 892</b>	<b>1.3</b>	<b>874 179</b>	<b>951 250</b>	<b>8.8</b>	<b>Préparations sur la base de céréales, total</b>

## 5.2 Einfuhr von Gemüse Importations de légumes

Einfuhrmenge in Tonnen; Zolltarif: Kapitel 7  
Quantité d'importation en tonnes; tarif douanier: chapitre 7

Gemüsearten	Januar ~ Janvier			Jahr ~ Année			Variétés de légumes
	2021	2022	Veränderung in %	2020	2021	Variation en %	
Salate	5 236	5 425	3.6	33 762	37 535	11.2	Salades
Chicorée Witloof	89	109	22.0	1 996	2 273	13.8	Chicorée Witloof
Cicorino	39	39	-1.0	1 067	1 251	17.2	Cicorino
Eichenlaub	262	296	13.2	947	1 073	13.3	Feuilles de chêne
Eisbergsalate	2 138	2 234	4.5	13 875	15 393	10.9	Laitue iceberg
Endivien	1 137	1 069	-6.0	6 711	7 040	4.9	Chicorée
Kopfsalate	893	947	5.9	3 520	4 706	33.7	Laitue pommée
Nüsslisalat	81	69	-15.5	448	558	24.4	Rampon
Übrige	595	663	11.4	5 198	5 240	0.8	Autres
Tomaten	5 170	5 410	4.6	41 793	43 111	3.2	Tomates
Kohlgemüse	5 174	5 844	13.0	29 117	35 413	21.6	Choux
Blumenkohl	1 634	3 866	...	8 879	10 142	14.2	Chou-fleur
Broccoli	2 100	...	...	11 240	13 023	15.9	Broccoli
Übrige	1 440	1 978	37.4	8 998	12 248	36.1	Autres
Wurzel- und Knollengemüse	2 068	1 764	-14.7	11 590	12 932	11.6	Légumes-racines et -tubercules
Fenchel	1 274	1 010	-20.8	6 982	7 133	2.2	Fenouil
Radieschen	118	129	9.0	370	404	9.3	Radis
Sellerie	503	440	-12.4	2 566	2 688	4.8	Céleri
Übrige	173	185	7.0	1 672	2 706	61.9	Autres
Zwiebeln	565	733	29.8	7 621	6 825	-10.4	Oignons
Lauch	681	694	1.9	1 921	2 600	35.4	Poireau
Karotten	74	97	31.1	3 289	2 938	-10.7	Carottes
Gurken	2 405	2 476	3.0	21 431	21 841	1.9	Concombres
Küchenkräuter	152	178	16.8	1 171	1 386	18.4	Herbes potagères
Petersilie	142	160	12.1	1 004	1 213	20.8	Persil
Übrige	10	18	82.7	167	174	4.1	Autres
Zucchini	2 022	...	...	17 014	18 685	9.8	Courgettes
Hülsenfrüchte	555	485	-12.6	5 031	5 608	11.5	Légumineuses
Andere Gemüse	6 135	7 943	29.5	74 253	78 240	5.4	Autres légumes
<b>Total frisches Gemüse</b>	<b>30 237</b>	<b>31 050</b>	<b>2.7</b>	<b>247 992</b>	<b>267 114</b>	<b>7.7</b>	<b>Légumes frais, total</b>
Kartoffeln <sup>1</sup>	199	10 393	...	28 576	43 504	52.2	Pommes de terre <sup>1</sup>
Pilze, frisch oder gekühlt	438	435	-0.8	5 622	6 009	6.9	Champignons, frais ou réfrigérés
Gemüse <sup>2</sup> , gefroren	956	1 182	23.6	11 576	13 333	15.2	Légumes <sup>2</sup> , congelés
Gemüse <sup>2</sup> , vorläufig haltbar gemacht	23	90	...	643	1 345	...	Légumes <sup>2</sup> , conservés provisoirement
Gemüse <sup>2</sup> , getrocknet	219	314	43.7	3 303	3 349	1.4	Légumes <sup>2</sup> , séchés
Hülsenfrüchte, getrocknet	2 557	3 028	18.4	17 334	23 538	35.8	Légumineuses, sèches
Maniok, Süsskartoffeln u.ä.	493	591	19.7	6 936	7 105	2.4	Manioc, patates douces et autres
Pflanzkartoffeln, Setz Zwiebeln	1 676	1 727	3.1	6 515	5 799	-11.0	Plants de pomme de terre, petits oignons à planter
<b>Total Kapitel 7</b>	<b>36 798</b>	<b>48 809</b>	<b>32.6</b>	<b>328 496</b>	<b>371 095</b>	<b>13.0</b>	<b>Chapitre 7, total</b>

<sup>1</sup> Ohne Pflanzkartoffeln

<sup>2</sup> Inklusiv Pilze und Kartoffeln

<sup>1</sup> Sans plants de pomme de terre

<sup>2</sup> Y compris champignons et pommes de terre

./.

### Importe von Frischgemüse nach Monaten, Menge Importation de légumes frais par mois, quantité

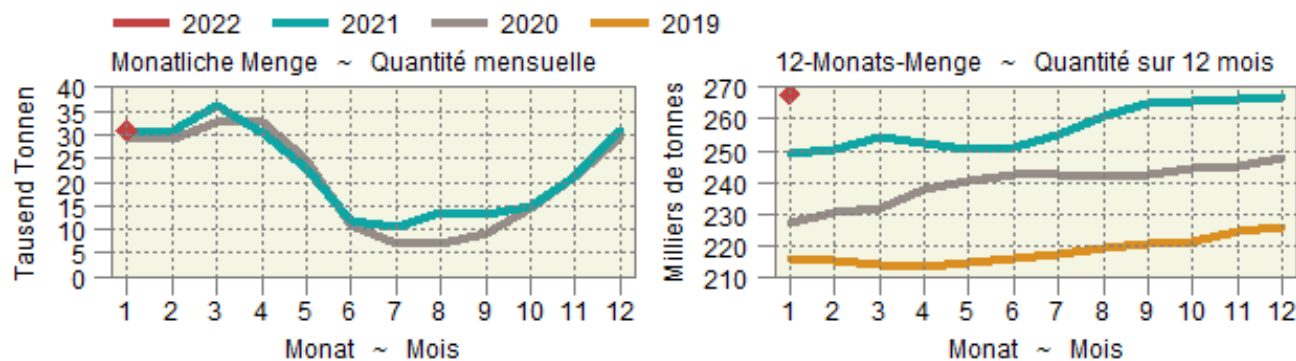

## 5.2 Einfuhr von Gemüse Importations de légumes

Fortsetzung  
Suite

Einfuhrwert in tausend CHF, franko Grenze, unverzollt; Zolltarif: Kapitel 7

Valeur d'importation en milliers de CHF, franco frontière, non dédouanée; tarif douanier: chapitre 7

Gemüsearten	Januar ~ Janvier			Jahr ~ Année			Variétés de légumes
	2021	2022	Veränderung in %	2020	2021	Variation en %	
Salate	10 539	10 454	-0.8	58 329	68 746	17.9	Salades
Chicorée Witloof	357	432	21.2	6 353	7 546	18.8	Chicorée Witloof
Cicorino	140	148	5.5	1 815	2 591	42.7	Cicorino
Eichenlaub	681	914	34.1	2 659	2 956	11.2	Feuilles de chêne
Eisbergsalate	3 728	3 578	-4.0	19 077	22 598	18.5	Laitue iceberg
Endivien	1 665	1 534	-7.8	9 147	9 393	2.7	Chicorée
Kopfsalate	1 821	1 827	0.3	6 562	8 818	34.4	Laitue pommée
Nüsslisalat	671	352	-47.6	2 139	3 163	47.9	Rampon
Übrige	1 476	1 670	13.1	10 577	11 681	10.4	Autres
Tomaten	12 381	12 503	1.0	90 505	99 397	9.8	Tomates
Kohlgemüse	9 724	9 926	2.1	52 555	62 932	19.7	Choux
Blumenkohl	3 433	7 309	...	17 686	20 587	16.4	Chou-fleur
Broccoli	4 045	...	...	21 391	26 110	22.1	Broccoli
Übrige	2 245	2 617	16.5	13 479	16 235	20.4	Autres
Wurzel- und Knollengemüse	3 142	3 277	4.3	17 803	18 574	4.3	Légumes-racines et -tubercules
Fenchel	1 885	2 162	14.7	10 478	10 639	1.5	Fenouil
Radieschen	259	234	-9.5	756	881	16.6	Radis
Sellerie	769	619	-19.6	4 132	4 228	2.3	Céleri
Übrige	229	262	14.6	2 437	2 826	15.9	Autres
Zwiebeln	1 274	1 337	4.9	10 156	12 082	19.0	Oignons
Lauch	976	883	-9.5	2 154	3 478	61.5	Poireau
Karotten	242	262	8.4	5 193	5 092	-2.0	Carottes
Gurken	4 895	4 639	-5.2	32 819	36 137	10.1	Concombres
Küchenkräuter	500	728	45.7	4 216	5 381	27.6	Herbes potagères
Petersilie	421	568	35.0	2 770	3 755	35.6	Persil
Übrige	79	160	...	1 446	1 626	12.4	Autres
Zucchetti	4 702	...	...	28 520	29 568	3.7	Courgettes
Hülsenfrüchte	1 909	1 652	-13.5	18 517	19 725	6.5	Légumineuses
Andere Gemüse	16 488	19 913	20.8	215 138	241 808	12.4	Autres légumes
<b>Total frisches Gemüse</b>	<b>66 770</b>	<b>65 573</b>	<b>-1.8</b>	<b>535 906</b>	<b>602 922</b>	<b>12.5</b>	<b>Légumes frais, total</b>
Kartoffeln <sup>1</sup>	165	4 234	...	16 171	21 186	31.0	Pommes de terre <sup>1</sup>
Pilze, frisch oder gekühlt	1 874	2 696	43.9	36 650	40 536	10.6	Champignons, frais ou réfrigérés
Gemüse <sup>2</sup> , gefroren	1 841	2 122	15.3	24 154	26 014	7.7	Légumes <sup>2</sup> , congelés
Gemüse <sup>2</sup> , vorläufig haltbar gemacht	88	325	...	1 952	2 601	33.2	Légumes <sup>2</sup> , conservés provisoirement
Gemüse <sup>2</sup> , getrocknet	2 560	3 483	36.1	34 535	34 954	1.2	Légumes <sup>2</sup> , séchés
Hülsenfrüchte, getrocknet	2 569	3 047	18.6	19 915	22 673	13.8	Légumineuses, sèches
Maniok, Süsskartoffeln u.ä.	704	833	18.3	10 351	10 357	0.1	Manioc, patates douces et autres
Pflanzkartoffeln, Setz Zwiebeln	1 106	1 154	4.3	4 789	4 151	-13.3	Plants de pomme de terre, petits oignons à planter
<b>Total Kapitel 7</b>	<b>77 678</b>	<b>83 467</b>	<b>7.5</b>	<b>684 424</b>	<b>765 394</b>	<b>11.8</b>	<b>Chapitre 7, total</b>

<sup>1</sup> Ohne Pflanzkartoffeln

<sup>2</sup> Inklusive Pilze und Kartoffeln

<sup>1</sup> Sans plants de pomme de terre

<sup>2</sup> Y compris champignons et pommes de terre

Bundesamt für Zoll und Grenzsicherheit (BAZG)

Office fédéral de la douane et de la sécurité des frontières (OFDF)

### 5.3 Einfuhr von Früchten und Nüssen Importations de fruits et de noix

Einfuhrmenge in Tonnen; Zolltarif: Kapitel 8  
Quantité d'importation en tonnes; tarif douanier: chapitre 8

Zoll- Unterkapitel	Fruchtarten	Januar ~ Janvier			Jahr ~ Année			Variétés de fruits
		2021	2022	Veränderung in %	2020	2021	Variation en %	
Sous-chapitre douanier								
801	Kokos-, Para- und Cashewnüsse	405	507	25.0	5 636	5 907	4.8	Noix de coco, noix du Brésil et noix du cajou
802	Andere Nüsse und Schalenfrüchte	2 311	2 501	8.2	28 513	29 071	2.0	Autres noix et fruits à écales
803	Bananen	8 442	8 109	-3.9	102 043	102 251	0.2	Bananen
804	Datteln, Feigen, Ananas, Avocados und Mangos	4 929	5 029	2.0	61 120	62 253	1.9	Dattes, figues, ananas, avocats et mangues
805	Zitrusfrüchte	23 591	21 850	-7.4	158 920	153 589	-3.4	Agrumes
806	Weintrauben	1 028	1 279	24.4	36 336	36 236	-0.3	Raisins
	Tafeltrauben	815	903	10.8	31 266	31 040	-0.7	Raisin de table
	Trauben für Wein	-	-	...	961	1 032	7.5	Raisin à vin
	Getrocknete Trauben	213	375	76.4	4 110	4 163	1.3	Raisin sec
807	Melonen und Papaya	491	479	-2.5	65 155	61 860	-5.1	Melon et papaye
808	Äpfel, Birnen und Quitten, frisch	519	1 079	...	20 797	17 673	-15.0	Pommes, poires et coings, frais
	Äpfel	162	559	...	14 017	9 160	-34.6	Pommes
	Birnen und Quitten	358	519	45.1	6 774	8 485	25.2	Poires et coings
	Mostobst	-	53	...	6	28	...	Fruits à cidre
809	Steinobst, frisch	53	95	79.3	45 722	49 288	7.8	Fruits à noyau, frais
	Aprikosen	1	0	-65.5	7 980	10 371	30.0	Apricots
	Kirschen	1	1	-12.5	2 670	3 710	39.0	Cerises
	Pfirsiche, Nektarinen etc.	2	1	-32.7	29 326	28 092	-4.2	Pêches, nectarines etc.
	Zwetschgen, Pflaumen etc.	50	93	87.2	5 746	7 115	23.8	Pruneaux, prunes etc.
810	Andere Früchte, frisch	3 472	3 871	11.5	51 368	52 158	1.5	Autres fruits, frais
	Erdbeeren	365	337	-7.7	14 282	14 686	2.8	Fraises
	Himbeeren	215	259	20.4	4 199	4 472	6.5	Framboises
	Beeren a.n.g.	400	477	19.4	7 360	7 793	5.9	Baies n.d.a.
	Kiwis	1 115	1 249	12.1	11 414	11 931	4.5	Kiwis
	Früchte a.n.g.	420	458	9.1	4 799	4 204	-12.4	Fruits n.d.a.
	Tropische Früchte a.n.g.	957	1 090	13.9	9 314	9 073	-2.6	Fruits tropicaux n.d.a.
811	Früchte, gefroren	2 048	2 083	1.7	22 780	23 709	4.1	Fruits, congelés
812	Früchte, vorkonserviert	24	32	32.1	286	310	8.1	Fruits, conservés provisoirement
813	Früchte und Schalenfrüchte, getrocknet	306	335	9.8	3 994	3 999	0.1	Fruits, séchés
814	Schalen von Zitrusfrüchten oder Melonen	30	46	49.4	307	271	-11.7	Écorces d'agrumes ou de melons
	<b>Total</b>	<b>47 649</b>	<b>47 294</b>	<b>-0.7</b>	<b>602 979</b>	<b>598 574</b>	<b>-0.7</b>	<b>Total</b>

./.

### 5.3 Einfuhr von Früchten und Nüssen Importations de fruits et de noix

Fortsetzung  
Suite

Einfuhrwert in tausend CHF, franko Grenze, unverzollt; Zolltarif: Kapitel 8  
Valeur d'importation en milliers de CHF, franco frontière, non dédouanée; tarif douanier: chapitre 8

Zoll- Unterkapitel	Fruchtarten	Januar ~ Janvier			Jahr ~ Année			Variétés de fruits
		2021	2022	Veränderung in %	2020	2021	Variation en %	
Sous-chapitre douanier								
801	Kokos-, Para- und Cashewnüsse	2 458	3 332	35.6	34 991	37 153	6.2	Noix de coco, noix du Brésil et noix du cajou
802	Andere Nüsse und Schalenfrüchte	15 938	16 390	2.8	220 038	203 169	-7.7	Autres noix et fruits à écales
803	Bananen	8 354	8 397	0.5	103 459	103 070	-0.4	Bananen
804	Datteln, Feigen, Ananas, Avocados und Mangos	14 186	13 231	-6.7	172 923	175 435	1.5	Dattes, figues, ananas, avocats et mangues
805	Zitrusfrüchte	31 821	29 557	-7.1	228 774	215 597	-5.8	Agrumes
806	Weintrauben	3 216	3 690	14.7	83 698	86 371	3.2	Raisins
	Tafeltrauben	2 688	2 853	6.1	72 332	74 566	3.1	Raisin de table
	Trauben für Wein	-	-	...	1 240	1 609	29.8	Raisin à vin
	Getrocknete Trauben	528	836	58.3	10 125	10 195	0.7	Raisin sec
807	Melonen und Papaya	995	964	-3.1	74 391	71 089	-4.4	Melon et papaye
808	Äpfel, Birnen und Quitten, frisch	915	1 212	32.4	26 226	22 463	-14.3	Pommes, poires et coings, frais
	Äpfel	310	606	95.7	15 530	10 351	-33.3	Pommes
	Birnen und Quitten	606	606	0.0	10 694	12 106	13.2	Poires et coings
	Mostobst	-	-	...	2	6	...	Fruits à cidre
809	Steinobst, frisch	145	209	44.3	103 359	118 606	-72.2	Fruits à noyau, frais
	Aprikosen	4	1	-75.7	19 465	28 695	47.4	Apricots
	Kirschen	14	10	-28.2	14 333	17 656	23.2	Cerises
	Pfirsiche, Nektarinen etc.	10	3	-69.7	59 374	58 057	-2.2	Pêches, nectarines etc.
	Zwetschgen, Pflaumen etc.	117	195	67.1	10 187	14 197	39.4	Pruneaux, prunes etc.
810	Andere Früchte, frisch	14 449	16 794	16.2	222 867	253 425	13.7	Autres fruits, frais
	Erdbeeren	1 934	2 033	5.1	53 019	62 942	18.7	Fraises
	Himbeeren	2 437	2 804	15.0	39 454	47 516	20.4	Framboises
	Beeren a.n.g.	3 471	4 120	18.7	59 490	66 619	12.0	Baies n.d.a.
	Kiwis	3 132	3 915	25.0	33 373	37 702	13.0	Kiwis
	Früchte a.n.g.	1 134	1 285	13.4	14 278	14 107	-1.2	Fruits n.d.a.
	Tropische Früchte a.n.g.	2 341	2 637	12.7	23 252	24 539	5.5	Fruits tropicaux n.d.a.
811	Früchte, gefroren	5 437	6 469	19.0	64 368	75 350	17.1	Fruits, congelés
812	Früchte, vorkonserviert	56	79	40.2	674	772	14.6	Fruits, conservés provisoirement
813	Früchte und Schalenfrüchte, getrocknet	2 273	2 405	5.8	28 728	31 987	11.3	Fruits, séchés
814	Schalen von Zitrusfrüchten oder Melonen	39	90	...	770	905	17.6	Écorces d'agrumes ou de melons
	<b>Total</b>	<b>100 281</b>	<b>102 818</b>	<b>2.5</b>	<b>1 365 264</b>	<b>1 395 392</b>	<b>2.2</b>	<b>Total</b>

Bundesamt für Zoll und Grenzsicherheit (BAZG)

Office fédéral de la douane et de la sécurité des frontières (OFDF)

## 5.4 Einfuhr von Gemüse-, Fruchtzubereitungen und Getränken Importations de préparations de légumes, de préparations de fruits et de boissons

Zolltarif: Kapitel 20 (Zubereitungen von Gemüse, Früchten oder anderen Pflanzenteilen), Kapitel 22 (Getränke, alkoholische Flüssigkeiten und Essig)  
Tarif douanier: chapitre 20 (préparations de légumes, de fruits ou d'autres parties de plantes), chapitre 22 (boissons, liquides alcooliques et vinaigres)

Produkte	Januar ~ Janvier			Jahr ~ Année			Produits
	2021	2022	Veränderung in %	2020	2021	Variation en %	
Menge in Tonnen ~ Quantité en tonnes							
<b>Gemüse-/Fruchtzubereitungen</b>							<b>Préparations de légumes et de fruits</b>
Zubereitungen in Essig	1 026	1 025	-0.1	14 284	13 984	-2.1	Préparations au vinaigre
Tomaten, Tomatenpüree	4 031	4 822	19.6	49 612	48 613	-2.0	Tomates, concentrés de tomates
Pilze, konserviert	204	299	46.5	3 413	3 020	-11.5	Champignons, conservés
Gemüse, konserviert	3 643	3 600	-1.2	45 330	44 181	-2.5	Légumes, conservés
Gemüse und Früchte, mit Zucker konserviert	92	79	-13.6	822	915	11.3	Légumes et fruits, confits au sucre
Konfitüren, Fruchtgelees usw.	961	865	-10.1	12 554	12 888	2.7	Confitures, gelées, etc.
Früchte und andere Pflanzenteile, konserviert	2 874	3 137	9.1	39 910	40 120	0.5	Fruits et autres parties de plantes, conservés
<b>Getränke</b>							<b>Boissons</b>
Fruchtsäfte	6 034	6 317	4.7	79 032	76 618	-3.1	Jus de fruits
Apfel-/Birnen-saft	249	470	88.7	2 636	2 118	-19.7	Jus de pomme/poire
Traubensaft	247	236	-4.4	5 962	6 416	7.6	Jus de raisin
Orangensaft	2 664	2 610	-2.0	35 714	34 151	-4.4	Jus d'orange
Gemüsesaft	548	540	-1.4	3 538	3 725	5.3	Jus de légumes
Anderer Fruchtsäfte und Mischungen	2 188	2 276	4.0	27 585	27 131	-1.6	Autres jus de fruits, mélanges
Frucht- und Gemüsesäfte, verdünnt	138	185	33.6	3 598	3 076	-14.5	Jus de fruits ou de légumes, dilués
Wasser, Mineralwasser	37 487	40 024	6.8	555 254	539 534	-2.8	Eaux, eaux minérales
Anderer nicht alkoholische Getränke	18 960	22 687	19.7	319 314	342 948	7.4	Autres boissons non alcooliques
Bier	7 205	6 365	-11.7	118 157	111 274	-5.8	Bière
Wein	13 653	12 863	-5.8	192 565	200 116	3.9	Vin
Spirituosen	9 193	10 671	16.1	130 538	131 589	0.8	Spiritueux
Speiseessig	1 070	868	-18.9	15 104	14 072	-6.8	Vinaigre
<b>Total</b>	<b>106 434</b>	<b>113 621</b>	<b>6.8</b>	<b>1 575 888</b>	<b>1 579 871</b>	<b>0.3</b>	<b>Total</b>
Wert in tausend CHF, franko Grenze, unverzollt ~ Valeur en milliers de CHF, franco frontière, non dédouanée							
<b>Gemüse-/Fruchtzubereitungen</b>							<b>Préparations de légumes et de fruits</b>
Zubereitungen in Essig	2 557	2 547	-0.4	33 306	33 332	0.1	Préparations au vinaigre
Tomaten, Tomatenpüree	5 421	6 303	16.3	58 827	62 282	5.9	Tomates, concentrés de tomates
Pilze, konserviert	991	1 020	2.9	11 106	11 463	3.2	Champignons, conservés
Gemüse, konserviert	10 472	10 088	-3.7	129 295	135 426	4.7	Légumes, conservés
Gemüse und Früchte, mit Zucker konserviert	395	361	-8.6	3 422	4 265	24.6	Légumes et fruits, confits au sucre
Konfitüren, Fruchtgelees usw.	3 233	2 984	-7.7	40 995	42 721	4.2	Confitures, gelées, etc.
Früchte und andere Pflanzenteile, konserviert	11 448	13 369	16.8	162 951	171 633	5.3	Fruits et autres parties de plantes, conservés
<b>Getränke</b>							<b>Boissons</b>
Fruchtsäfte	10 126	12 354	22.0	138 377	139 233	0.6	Jus de fruits
Apfel-/Birnen-saft	247	353	42.7	2 316	2 061	-11.0	Jus de pomme/poire
Traubensaft	169	185	10.0	3 837	4 320	12.6	Jus de raisin
Orangensaft	3 016	3 355	11.3	48 076	45 050	-6.3	Jus d'orange
Gemüsesaft	695	715	2.8	5 620	6 082	8.2	Jus de légumes
Anderer Fruchtsäfte und Mischungen	5 685	7 358	29.4	71 922	75 888	5.5	Autres jus de fruits, mélanges
Frucht- und Gemüsesäfte, verdünnt	314	388	23.5	6 607	5 831	-11.7	Jus de fruits ou de légumes, dilués
Wasser, Mineralwasser	5 528	6 320	14.3	89 788	89 579	-0.2	Eaux, eaux minérales
Anderer nicht alkoholische Getränke	18 179	22 711	24.9	302 509	346 161	14.4	Autres boissons non alcooliques
Bier	7 170	6 885	-4.0	116 442	113 235	-2.8	Bière
Wein	73 822	85 652	16.0	1 185 133	1 372 169	15.8	Vin
Spirituosen	19 237	27 530	43.1	311 988	335 680	7.6	Spiritueux
Speiseessig	1 526	2 316	51.8	24 685	24 776	0.4	Vinaigre
<b>Total</b>	<b>170 107</b>	<b>200 440</b>	<b>17.8</b>	<b>2 608 826</b>	<b>2 881 955</b>	<b>10.5</b>	<b>Total</b>

## 5.5 Bilanz des Aussenhandels mit Milchprodukten nach Zollkapitel Balance commerciale des produits laitiers par chapitre douanier

Die Milchprodukte werden nach Gehalt an verwertbarer Energie in Millionen Vollmilchäquivalente (VMA) umgerechnet. Ein VMA entspricht einem kg Kuh-Vollmilch mit einer verwertbaren Energie von 2800 Kilojoule (kJ). Die Milchprodukte werden gemäss der potentiell essbaren Substanz (Konsumentensicht, Methode der Nahrungsmittelbilanz NMB08) berücksichtigt: Bei Halbhart- und Hartkäse wird ein Abzug für die Rinde vorgenommen.

Les produits laitiers sont convertis selon la teneur en énergie métabolisable en millions d'équivalents en lait entier (ELE). Un ELE correspond à un kg de lait de vache entier avec une énergie métabolisable de 2800 kilojoule (kJ). Les produits laitiers sont pris en compte avec leur matière comestible (vue du consommateur, méthode du bilan alimentaire BA08): Une déduction est appliquée pour la croûte des fromages à pâte mi-dure et pâte dure.

Produkte	Januar ~ Janvier			Jahr - Année			Produits
	2021	2022	Veränderung in %	2020	2021	Variation en %	
<b>Einfuhr ~ Importations</b>							
Zollkapitel 4 nach Produkten							Chapitre douanier 4 par produits
Konsummilch	2.2	2.3	-4.9	25.5	27.1	5.9	Lait de consommation
Käse	20.1	19.5	4.4	271.3	285.7	5.3	Fromage
Frischkäse	6.2	6.3	10.0	84.3	94.2	11.7	Fromage frais
Weichkäse	3.4	3.0	6.3	47.7	47.5	-0.4	Fromage à pâte molle
Halbhartkäse	5.1	5.2	6.8	66.8	70.3	5.3	Fromage à pâte mi-dure
Hartkäse	5.3	5.1	-4.4	72.5	73.7	1.6	Fromage à pâte dure
Rahm	0.3	0.6	-52.4	4.9	5.7	15.5	Crème
Jogurt	0.6	-	1.8	7.5	6.8	-8.7	Yogourt
Frischmilchprodukte	0.0	0.0	33.9	0.4	0.4	-9.6	Produits laitiers frais
Dauermilchwaren	2.6	3.1	-33.2	50.1	41.9	-16.3	Conserves de lait
Milchproteinprodukte	0.0	0.0	1.1	0.1	0.1	5.5	Protéines du lait
Butter	2.3	3.7	-	79.4	55.3	-30.3	Beurre
<b>Total Zollkapitel 4</b>	<b>28.0</b>	<b>29.2</b>	<b>4.3</b>	<b>439.3</b>	<b>423.0</b>	<b>-3.7</b>	<b>Chapitre 4, total</b>
Milchprodukte in anderen Zollkapiteln							Produit laitiers en d'autres chapitres
15: Fette und Öle	0.0	0.0	73	0.1	0.1	-8.2	15: Huiles et graisses
17: Zucker und Zuckerwaren	0.1	0.2	-22.8	2.0	2.2	7.7	17: Sucre et sucreries
18: Kakao und Zubereitungen aus Kakao	2.2	2.2	7.2	28.0	31.1	11.1	18: Cacao et ses préparations
19: Getreidezubereitungen	5.4	6.0	-5.3	74.5	78.5	5.4	19: Prép. à la base de céréales
20: Gemüse- und Fruchtzubereitungen	0.0	0.0	26.8	0.4	0.4	8.9	20: Prép. à la base de légumes/fruits
21: Verschiedene Lebensmittelzubereitungen	2.8	3.4	-0.1	40.5	42.4	4.7	21: Préparation diverses
22: Getränke	0.1	0.1	-0.4	1.8	2.0	15.4	22: Boissons
<b>Total übrige Zollkapitel</b>	<b>10.6</b>	<b>12.0</b>	<b>12.9</b>	<b>147.3</b>	<b>156.8</b>	<b>6.4</b>	<b>Autres chapitres douaniers, total</b>
<b>Total Einfuhr</b>	<b>38.7</b>	<b>41.2</b>	<b>6.7</b>	<b>586.6</b>	<b>579.8</b>	<b>-1.2</b>	<b>Importations, total</b>
<b>Ausfuhr ~ Exportations</b>							
Zollkapitel 4 nach Produkten							Chapitre douanier 4 par produits
Konsummilch	0.2	0.1	-0.5	2.5	2.4	-4.3	Lait de consommation
Käse	25.5	25.0	-11.4	345.6	370.4	7.2	Fromage
Frischkäse	2.3	2.7	-5.4	30.0	35.5	18.2	Fromage frais
Weichkäse	0.1	0.1	-5.5	3.1	2.6	-17.3	Fromage à pâte molle
Halbhartkäse	7.1	6.6	-10.5	102.7	112.7	9.7	Fromage à pâte mi-dure
Hartkäse	16.0	15.6	-12.7	209.9	219.7	4.7	Fromage à pâte dure
Rahm	0.3	0.5	-49.4	6.1	5.5	-9.3	Crème
Jogurt	0.3	-	-16.5	3.6	3.4	-5.3	Yogourt
Frischmilchprodukte	1.2	1.2	-19.9	18.1	17.4	-3.4	Produits laitiers frais
Dauermilchwaren	6.4	0.6	-9.5	47.1	55.2	17.1	Conserves de lait
Milchproteinprodukte	0.3	0.3	8.0	5.1	3.3	-36.0	Protéines du lait
Butter	0.7	0.2	-40.5	6.3	3.2	-48.8	Beurre
<b>Total Zollkapitel 4</b>	<b>34.9</b>	<b>27.9</b>	<b>-20.1</b>	<b>434.5</b>	<b>461.0</b>	<b>6.1</b>	<b>Chapitre 4, total</b>
Milchprodukte in anderen Zollkapiteln							Produit laitiers en d'autres chapitres
15: Fette und Öle	-	-	...	-	-	...	15: Huiles et graisses
17: Zucker und Zuckerwaren	1.0	1.5	-18.9	14.0	15.8	12.7	17: Sucre et sucreries
18: Kakao und Zubereitungen aus Kakao	7.6	9.5	-14.9	105.4	117.3	11.3	18: Cacao et ses préparations
19: Getreidezubereitungen	11.6	13.4	-15.1	142.7	135.8	-4.9	19: Prép. à la base de céréales
20: Gemüse- und Fruchtzubereitungen	0.0	0.0	-94.4	0.0	0.0	78.0	20: Prép. à la base de légumes/fruits
21: Verschiedene Lebensmittelzubereitungen	2.5	2.9	-25.5	41.2	40.1	-2.8	21: Préparation diverses
22: Getränke	1.6	2.0	-9.6	21.5	22.6	5.4	22: Boissons
<b>Total übrige Zollkapitel</b>	<b>24.3</b>	<b>29.2</b>	<b>20.1</b>	<b>324.9</b>	<b>331.6</b>	<b>2.1</b>	<b>Autres chapitres douaniers, total</b>
<b>Total Ausfuhr</b>	<b>59.3</b>	<b>57.2</b>	<b>-3.6</b>	<b>759.4</b>	<b>792.6</b>	<b>4.4</b>	<b>Exportations, total</b>



### 5.6 Aussenhandel mit Käse Commerce extérieur du fromage

Menge, Wert und Durchschnittspreise der Zolltarifpositionen 406, d.h. ohne Fertigfondue und Käse in verarbeiteten Produkten  
Quantité, valeur et prix moyens des positions tarifaires 406, c'est-à-dire sans fondue et sans fromage dans des produits confectionnés

Jahr	Jan	Feb	Mrz	Apr	Mai	Jun	Jul	Aug	Sep	Okt	Nov	Dez	Jahr
Année	Jan	Fév	Mar	Avr	Mai	Jun	Jul	Aoû	Sep	Oct	Nov	Déc	Année
Exportmenge in Tonnen ~ Quantité exportée en tonnes													
2020	5 976	5 598	6 500	4 960	4 759	5 762	5 160	5 306	6 450	6 921	7 506	7 401	72 300
2021	5 321	6 028	7 387	5 604	5 872	5 965	5 559	6 335	6 972	7 063	8 340	7 335	77 781
2022	5 249												
Importmenge in Tonnen ~ Quantité importée en tonnes													
2020	5 075	5 066	6 562	6 362	6 810	6 830	6 108	5 809	5 732	5 768	5 664	5 913	71 699
2021	5 389	5 948	8 098	6 622	6 846	6 643	6 167	6 265	6 141	5 520	5 909	6 225	75 774
2022	5 217												
Exportwert in tausend CHF ~ Valeur d'exportation en milliers de CHF													
2020	52 661	50 254	59 975	41 128	39 652	50 258	46 531	47 304	60 950	68 044	74 854	72 672	664 283
2021	49 042	56 242	69 832	49 820	51 051	50 761	48 045	57 309	69 051	70 431	84 247	71 471	727 301
2022	48 237												
Importwert in tausend CHF ~ Valeur d'importation en milliers de CHF													
2020	31 964	32 204	41 470	39 986	42 638	42 600	37 776	36 579	35 809	36 063	36 417	39 164	452 671
2021	33 841	37 912	53 501	43 156	44 670	42 878	39 577	40 114	38 935	35 042	38 239	39 836	487 702
2022	32 901												
Exportpreis in CHF/kg ~ Prix à l'exportation en CHF/kg													
2020	8.81	8.98	9.23	8.29	8.33	8.72	9.02	8.91	9.45	9.83	9.97	9.82	9.11
2021	9.22	9.33	9.45	8.89	8.69	8.51	8.64	9.05	9.90	9.97	10.10	9.74	9.29
2022	9.19												
Importpreis in CHF/kg ~ Prix à l'importation en CHF/kg													
2020	6.30	6.36	6.32	6.28	6.26	6.24	6.18	6.30	6.25	6.25	6.43	6.62	6.32
2021	6.28	6.37	6.61	6.52	6.52	6.45	6.42	6.40	6.34	6.35	6.47	6.40	6.43
2022	6.31												

Bundesamt für Zoll und Grenzsicherheit (BAZG)

Office fédéral de la douane et de la sécurité des frontières (OFDF)

### Entwicklung der Menge und des Wertes der Käseexporte und -importe Évolution de la quantité et de la valeur des exportations et importations de fromage

In Tonnen beziehungsweise Millionen CHF ~ En tonnes respectivement millions de CHF

— 2022 — 2021 — 2020  
Helle Linien im Hintergrund: Trend ~ Lignes claires au fond: tendance

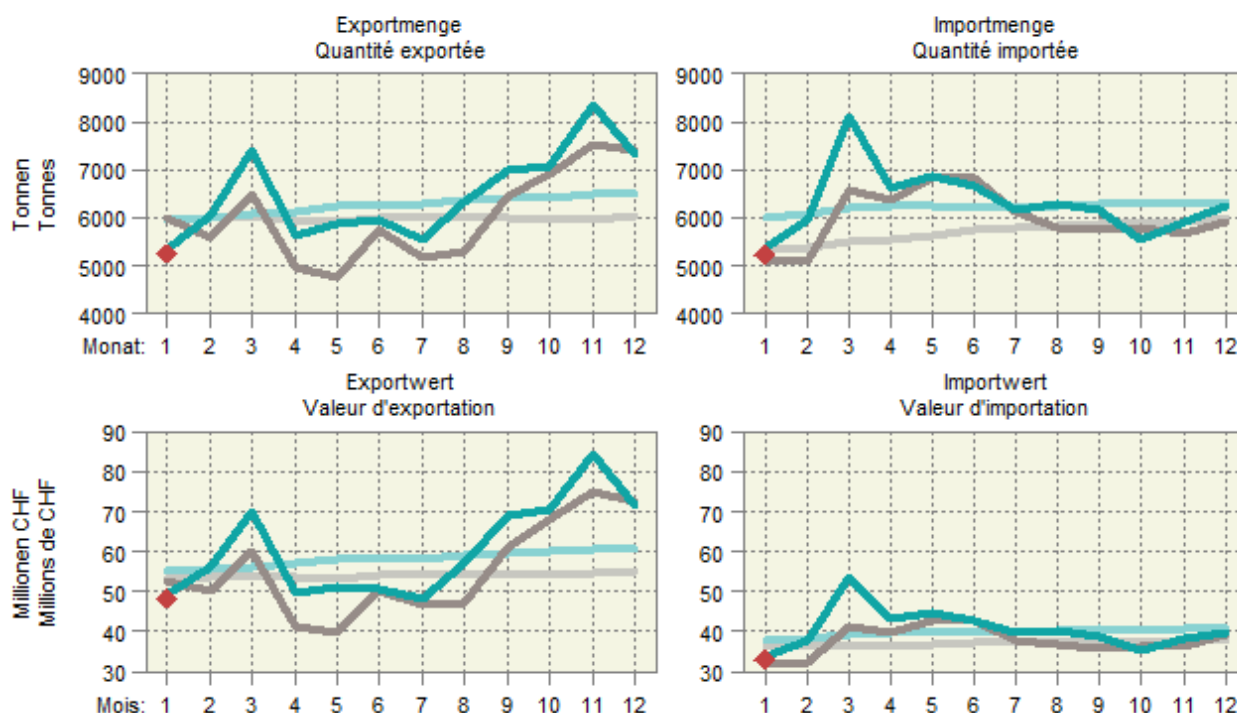

## 5.7 Käseimport nach Sorten Importations de fromages par variété

Einfuhrmenge in Tonnen ~ Quantité d'importation en tonnes

Käsearten, -sorten	Januar ~ Janvier			Jahr ~ Année			Variétés de fromage
	2021	2022	Veränderung in %	2020	2021	Variation en %	
Frischkäse	2 163	2 168	0.2	28 293	31 368	10.9	Fromages frais
Mascarpone, Ricotta Romana	102	48	-53.3	1 513	1 461	-3.4	Mascarpone, Ricotta Romana
Mozzarella	381	429	12.7	5 366	5 926	10.4	Mozzarella
Andere Frischkäse	1 681	1 691	0.6	21 414	23 980	12.0	Autres fromages frais
Weichkäse	980	849	-13.3	13 645	13 590	-0.4	Fromages à pâte molle
Danablu, Gorgonzola, Roquefort	54	42	-22.7	747	702	-6.0	Danablu, Gorgonzola, Roquefort
Weichkäse mit Schimmelbildung	100	90	-10.6	1 183	1 277	7.9	Fromage à pâte molle persillée
Brie, Camembert, Italico	127	122	-3.6	1 773	1 661	-6.3	Brie, Camembert, Italico
Weichkäse, andere	698	595	-14.8	9 942	9 951	0.1	Autres fromages à pâte molle
Halbhartkäse	1 031	1 044	1.3	13 537	14 250	5.3	Fromages à pâte mi-dure
Halbhartkäse mit Schimmelbildung	4	4	7.0	70	66	-5.3	Fromage à pâte mi-dure persillée
Caciocavallo, Fontina, Brà, u.a.	31	16	-48.2	364	360	-1.1	Caciocavallo, Fontina, Brà, etc.
Tilsiter	2	6	...	85	85	0.4	Tilsit
Halbhartkäse, andere	920	954	3.7	12 073	12 588	4.3	Autres fromages à pâte mi-dure
Halbhartkäse, gerieben	74	64	-13.9	945	1 150	21.6	Fromage à pâte mi-dure, râpé
Hartkäse	517	453	-12.2	6 736	6 868	2.0	Fromages à pâte dure
Kräuterkäse (Schabziger)	0	0	...	5	2	-56.0	Fromage glaronais aux herbes (schabziger)
Hartkäse mit Schimmelbildung	0	1	...	17	27	57.7	Fromage à pâte dure persillée
Caciocavallo, Fontina, Brà, u.a.	15	15	0.3	266	322	20.7	Caciocavallo, Fontina, Brà, etc.
Emmentaler	29	1	-98.2	202	96	-52.4	Emmental
Hartkäse, andere	419	362	-13.6	5 370	5 526	2.9	Autres fromages à pâte dure
Hartkäse, gerieben	54	76	40.1	876	895	2.2	Fromage à pâte dure, râpé
Extra Hartkäse	347	365	5.2	5 156	5 191	0.7	Fromages à pâte extra-dure
Total aller Sorten exkl. Schmelzkäse	5 038	4 879	-3.1	62 211	66 076	6.2	Fromages, toutes les variétés, non compris fromage fondu
Schmelzkäse	348	337	-3.2	4 332	4 507	4.0	Fromage fondu

Bundesamt für Zoll und Grenzsicherheit (BAZG)

Office fédéral de la douane et de la sécurité des frontières (OFDF)

### 5.8 Käseausfuhr nach Sorten Exportations de fromage par variété

Ausfuhrmenge in Tonnen ~ Quantité d'exportation en tonnes

Käsearten, -sorten	Januar ~ Janvier			Jahr ~ Année			Variétés de fromage
	2021	2022	Veränderung in %	2020	2021	Variation en %	
Frischkäse	653	790	20.9	8 598	10 243	19.1	Fromages frais
Mozzarella	47	46	-0.6	740	768	3.8	Mozzarella
Andere Frischkäse	607	743	22.5	7 859	9 476	20.6	Autres fromages frais
Weichkäse	33	43	29.0	552	671	21.7	Fromages à pâte molle
Halbhartkäse	1 558	1 448	-7.0	22 437	24 855	10.8	Fromages à pâte mi-dure
Appenzeller®	375	287	-23.5	4 910	5 075	3.4	Appenzeller®
Tilsiter	7	10	41.2	161	242	50.1	Tilsit
Tête de Moine AOP	108	106	-1.5	1 697	1 993	17.5	Tête de Moine AOP
Vacherin Fribourgeois AOP	43	37	-15.1	352	413	17.2	Vacherin Fribourgeois AOP
Raclette Suisse®	125	122	-2.2	3 152	3 259	3.4	Raclette Suisse®
Andere Halbhartkäse	900	887	-1.5	12 164	13 874	14.1	Autres fromages à pâte mi-dure
Hartkäse	2 662	2 569	-3.5	35 040	35 940	2.6	Fromages à pâte dure
Emmentaler AOP	740	799	8.0	10 915	10 772	-1.3	Emmentaler AOP
Greyerzer AOP	1 032	1 041	0.9	13 218	14 168	7.2	Le Gruyère AOP
Switzerland Swiss	456	265	-42.0	4 763	4 865	2.2	Switzerland Swiss
Andere Hartkäse	434	464	6.9	6 145	6 135	-0.2	Autres fromages à pâte dure
Extra Hartkäse	8	5	-38.3	116	99	-14.9	Fromages à pâte extra-dure
Schmelzkäse	73	60	-17.0	1 008	937	-7.0	Fromages fondus
Anderer Käse	326	337	3.3	4 316	5 064	17.3	Autres fromages
Fertigfondue	236	286	20.9	4 790	4 678	-2.3	Fondue prête à l'emploi
<b>Total</b>	<b>5 549</b>	<b>5 537</b>	<b>-0.2</b>	<b>76 856</b>	<b>82 489</b>	<b>7.3</b>	<b>Total</b>
Nachträgliche Korrekturen	...	...	...	267	-19	...	Corrections ultérieures
<b>Gesamttotal inkl. Korrekturen</b>	<b>6 187</b>	<b>5 549</b>	<b>-10.3</b>	<b>77 124</b>	<b>82 470</b>	<b>4.5</b>	<b>Total y.c. corrections</b>

TSM Treuhand GmbH, Quelle: Bundesamt für Zoll und Grenzsicherheit (BAZG)

TSM Fiduciaire Sàrl, source: Office fédéral de la douane et de la sécurité des frontières (OFDF)

### Entwicklung der Käseausfuhr nach Sorten Évolution des exportations de fromages par variété

Änderung von Januar 2022 gegenüber Januar 2021  
Variation de janvier 2022 par rapport à janvier 2021

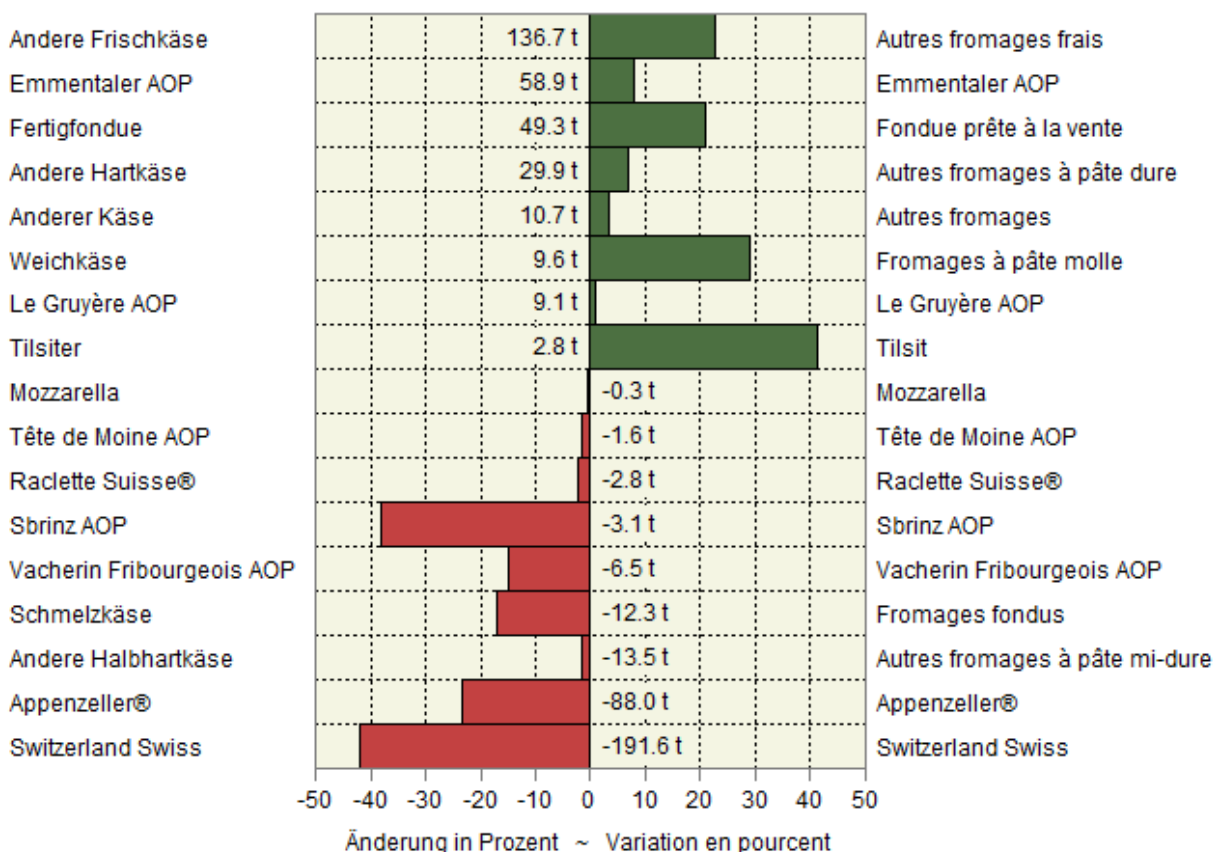

## 5.9 Einfuhr landwirtschaftlicher Produkte nach Zollkapitel Importations de produits agricoles par chapitre douanier

Zolltarif: Kapitel 1-24 ~ Tarif douanier: chapitres 1-24

Kapitel Chapitre	Produkte	Januar ~ Janvier			Jahr ~ Année			Produits
		2021	2022	Veränderung in %	2020	2021	Variation en %	
		Menge in Tonnen ~ Quantité en tonnes						
1	Lebende Tiere (Anzahl)	65 285	72 366	9.7	782 051	722 562	-7.6	Animaux vivants (nombre)
2	Fleisch	7 052	8 323	-12.1	103 458	106 469	2.9	Viande
3	Fische und Meeresfrüchte	3 212	3 581	-8.0	46 559	48 421	4.0	Poissons et fruits de mer
4	Milch, Eier, Honig	12 862	13 010	-2.4	172 572	171 983	-0.3	Lait, œufs, miel
5	Andere tierische Produkte	3 365	3 126	-0.4	35 490	37 410	5.4	Autres produits animaux
6	Lebende Pflanzen, Blumen	9 060	9 999	-11.3	196 047	219 515	12.0	Plantes vivantes, fleurs
7	Gemüse	36 798	48 809	1.2	328 496	371 095	13.0	Légumes
8	Früchte	47 649	47 355	1.5	602 979	598 574	-0.7	Fruits
9	Kaffee, Tee, Gewürze	18 350	18 825	0.6	222 382	235 928	6.1	Café, thé, épices
10	Getreide	44 163	96 137	-31.4	730 776	809 980	10.8	Céréales
11	Müllereierzeugnisse	9 959	11 309	-20.5	141 121	135 588	-3.9	Produits de la minoterie
12	Ölsaaten, Samen	46 811	68 144	-20.2	849 935	982 228	15.6	Oléagineux et graines
13	Gummi, Pflanzen- auszüge	597	651	-9.9	6 971	7 395	6.1	Gommes et extraits végétaux
14	Flechtstoffe, pflanzliche Waren	514	467	45.2	5 782	7 010	21.2	Matières à tresser, prod. végétaux
15	Fette und Öle	14 101	15 049	-17.8	193 720	193 938	0.1	Graisses et huiles
16	Fleisch- und Fischzubereitungen	3 644	4 106	10.8	44 892	45 102	0.5	Prépar. de viande et de poissons
17	Zucker und Zuckerwaren	19 895	18 685	-1.9	221 811	221 437	-0.2	Sucres et sucreries
18	Kakao und Zubereitungen	10 122	11 699	-9.3	125 673	136 525	8.6	Cacao et ses préparations
19	Zubereitungen mit Getreide	21 964	20 733	-0.6	281 682	290 981	3.3	Préparations à base de céréales
20	Früchte- und Gemüsezubereit.	18 727	19 959	-6.8	241 358	237 261	-1.7	Prépar. de légumes et de fruits
21	Versch. Lebensmittelzubereit.	10 739	12 848	-9.8	150 412	156 156	3.8	Prépar. alimentaires diverses
22	Getränke	87 707	93 663	-7.0	1 334 530	1 342 609	0.6	Boissons
23	Abfälle, Tierfutter	52 126	63 658	-3.4	625 214	670 209	7.2	Déchets, aliments pour animaux
24	Tabak	1 646	1 674	-11.1	22 052	21 188	-3.9	Tabacs
		Wert in tausend CHF, franko Grenze, unverzollt ~ Valeur en milliers de CHF, franco frontière, non dédouanée						
1	Lebende Tiere	12 732	16 590	18.1	95 881	112 172	17.0	Animaux vivants
2	Fleisch	37 293	46 673	-24.3	635 399	684 434	7.7	Viande
3	Fische und Meeresfrüchte	37 290	45 146	-11.3	563 544	604 601	7.3	Poissons et fruits de mer
4	Milch, Eier, Honig	48 400	50 826	0.1	668 489	698 321	4.5	Lait, œufs, miel
5	Andere tierische Produkte	6 997	6 325	5.1	79 717	88 764	11.3	Autres produits animaux
6	Lebende Pflanzen, Blumen	36 520	40 660	-5.7	551 821	667 341	20.9	Plantes vivantes, fleurs
7	Gemüse	77 678	83 467	5.2	684 427	765 399	11.8	Légumes
8	Früchte	100 281	104 998	-6.9	1 365 266	1 395 396	2.2	Fruits
9	Kaffee, Tee, Gewürze	75 026	88 799	0.5	920 380	1 024 199	11.3	Café, thé, épices
10	Getreide	18 098	38 808	-18.8	264 828	322 633	21.8	Céréales
11	Müllereierzeugnisse	6 375	8 010	-21.1	90 199	96 091	6.5	Produits de la minoterie
12	Ölsaaten, Samen	25 004	37 614	-3.4	318 529	355 861	11.7	Oléagineux et graines
13	Gummi, Pflanzenauszüge	7 405	8 658	-12.2	86 263	93 673	8.6	Gommes et extraits végétaux
14	Flechtstoffe, pflanzliche Waren	498	588	37.7	4 845	5 575	15.1	Matières à tresser, prod. végétaux
15	Fette und Öle	25 951	36 446	-17.6	381 105	410 630	7.7	Graisses et huiles
16	Fleisch- und Fischzubereitungen	29 551	32 610	4.1	390 660	401 410	2.8	Prépar. de viande et de poissons
17	Zucker und Zuckerwaren	19 705	21 622	-5.8	245 404	258 355	5.3	Sucres et sucreries
18	Kakao und Zubereitungen	47 382	52 072	-6.1	582 254	650 512	11.7	Cacao et ses préparations
19	Zubereitungen mit Getreide	68 020	68 892	0.9	874 182	951 254	8.8	Préparations à base de céréales
20	Früchte- und Gemüsezubereit.	44 330	48 639	-6.0	571 676	594 527	4.0	Prépar. de légumes et de fruits
21	Versch. Lebensmittelzubereit.	68 811	73 707	-0.7	883 559	934 901	5.8	Prépar. alimentaires diverses
22	Getränke	125 777	151 802	-10.7	2 037 153	2 287 431	12.3	Boissons
23	Abfälle, Tierfutter	46 766	58 384	5.1	532 246	614 539	15.5	Déchets, aliments pour animaux
24	Tabak	21 035	24 242	-3.8	266 472	262 330	-1.6	Tabacs
	<b>Total</b>	<b>986 924</b>	<b>1 145 575</b>	<b>16.1</b>	<b>13 094 298</b>	<b>14 280 351</b>	<b>9.1</b>	<b>Total</b>

## 5.10 Ausfuhr landwirtschaftlicher Produkte nach Zollkapitel Exportations de produits agricoles par chapitre douanier

Zolltarif: Kapitel 1-24 ~ Tarif douanier: chapitres 1-24

Kapitel Chapitre	Produkte	Januar ~ Janvier			Jahr ~ Année			Produits
		2021	2022	Veränderung in %	2020	2021	Variation en %	
		Menge in Tonnen ~ Quantité en tonnes						
1	Lebende Tiere (Anzahl)	167 620	123 048	37.8	1 061 340	1 073 006	1.1	Animaux vivants (nombre)
2	Fleisch	1 787	1 689	-7.9	19 797	20 466	3.4	Viande
3	Fische und Meeresfrüchte	6	8	-56.7	152	177	17.1	Poissons et fruits de mer
4	Milch, Eier, Honig	10 676	9 474	-14.7	141 524	145 560	2.9	Lait, œufs, miel
5	Andere tierische Produkte	10 070	10 811	-4.7	125 081	132 593	6.0	Autres produits animaux
6	Lebende Pflanzen, Blumen	278	439	37.4	3 864	4 766	23.3	Plantes vivantes, fleurs
7	Gemüse	382	643	-68.7	10 190	7 705	-24.4	Légumes
8	Früchte	249	191	-36.7	4 245	2 936	-30.8	Fruits
9	Kaffee, Tee, Gewürze	8 780	8 683	19.3	104 556	116 048	11.0	Café, thé, épices
10	Getreide	220	119	-45.5	5 380	3 335	-38.0	Céréales
11	Müllereierzeugnisse	1 592	951	33.9	15 593	14 099	-9.6	Produits de la minoterie
12	Ölsaaten, Samen	329	136	63.2	3 438	3 930	14.3	Oléagineux et graines
13	Gummi, Pflanzenauszüge	566	633	10.4	6 294	6 413	1.9	Gommes et extraits végétaux
14	Flechtstoffe, pflanzliche Waren	232	90	-39.0	3 076	3 930	27.7	Matières à tresser, prod. végétaux
15	Fette und Öle	2 191	2 401	-10.9	28 919	32 865	13.6	Graisses et huiles
16	Fleisch- und Fischzubereitungen	196	281	22.6	1 631	2 292	40.6	Prépar. de viande et de poissons
17	Zucker und Zuckerwaren	2 096	2 726	-48.1	38 746	35 509	-8.4	Sucres et sucreries
18	Kakao und Zubereitungen	9 561	11 166	-14.5	129 092	139 398	8.0	Cacao et ses préparations
19	Zubereitungen mit Getreide	14 012	13 961	-5.6	178 370	171 958	-3.6	Préparations à base de céréales
20	Früchte- und Gemüsezubereit.	1 473	1 158	1.4	18 564	21 998	18.5	Prépar. de légumes et de fruits
21	Versch. Lebensmittelzubereit.	9 196	9 572	-21.6	130 606	120 509	-7.7	Prépar. alimentaires diverses
22	Getränke	127 480	173 022	-5.5	2 192 979	2 075 065	-5.4	Boissons
23	Abfälle, Tierfutter	11 681	11 944	-1.3	140 117	145 297	3.7	Déchets, aliments pour animaux
24	Tabak	1 534	1 892	-21.4	22 720	22 172	-2.4	Tabacs
		Wert in tausend CHF ~ Valeur en milliers de CHF						
1	Lebende Tiere	1 190	1 455	-12.3	15 313	22 069	44.1	Animaux vivants
2	Fleisch	8 458	9 094	6.4	74 595	89 370	19.8	Viande
3	Fische und Meeresfrüchte	230	340	-31.7	2 972	3 316	11.5	Poissons et fruits de mer
4	Milch, Eier, Honig	56 491	52 635	-10.0	748 408	814 065	8.8	Lait, œufs, miel
5	Andere tierische Produkte	3 005	4 210	-1.0	35 927	44 175	23.0	Autres produits animaux
6	Lebende Pflanzen, Blumen	302	449	12.8	10 792	10 114	-6.3	Plantes vivantes, fleurs
7	Gemüse	374	575	-62.6	8 101	6 484	-20.0	Légumes
8	Früchte	477	624	-58.9	12 861	9 838	-23.5	Fruits
9	Kaffee, Tee, Gewürze	235 182	250 101	21.0	2 720 764	3 331 029	22.4	Café, thé, épices
10	Getreide	558	210	-27.7	9 474	6 963	-26.5	Céréales
11	Müllereierzeugnisse	1 247	813	18.1	13 678	12 133	-11.3	Produits de la minoterie
12	Ölsaaten, Samen	2 599	2 492	18.1	32 462	41 010	26.3	Oléagineux et graines
13	Gummi, Pflanzenauszüge	9 795	16 716	11.2	126 485	135 379	7.0	Gommes et extraits végétaux
14	Flechtstoffe, pflanzliche Waren	53	32	...	194	766	...	Matières à tresser, prod. végétaux
15	Fette und Öle	5 584	6 868	-9.3	75 736	85 565	13.0	Graisses et huiles
16	Fleisch- und Fischzubereitungen	999	1 739	2.9	9 914	12 265	23.7	Prépar. de viande et de poissons
17	Zucker und Zuckerwaren	8 693	13 519	-43.1	151 273	138 900	-8.2	Sucres et sucreries
18	Kakao und Zubereitungen	59 285	68 704	-15.4	786 127	871 732	10.9	Cacao et ses préparations
19	Zubereitungen mit Getreide	55 992	60 812	-7.0	751 683	703 127	-6.5	Préparations à base de céréales
20	Früchte- und Gemüsezubereit.	6 079	4 895	2.6	79 299	84 539	6.6	Prépar. de légumes et de fruits
21	Versch. Lebensmittelzubereit.	68 672	74 247	-18.5	992 075	942 500	-5.0	Prépar. alimentaires diverses
22	Getränke	130 824	176 231	-13.0	1 853 292	1 967 119	6.1	Boissons
23	Abfälle, Tierfutter	21 571	21 184	3.6	239 093	256 526	7.3	Déchets, aliments pour animaux
24	Tabak	29 452	35 124	-22.5	421 420	417 972	-0.8	Tabacs
	Total	707 111	803 069	13.6	9 171 940	10 006 957	9.1	Total

Menge der Ein- und Ausfuhr der Zollkapitel 1 bis 6  
 Quantité des importations et exportations des chapitres douaniers 1 à 6

Kumuliert über 12 Monate, in tausend Tonnen ~ Cumulée sur 12 mois, en milliers de tonnes

— 2022 — 2021 — 2020 — 2019

Einfuhr ~ Importations

Ausfuhr ~ Exportations

Kapitel 1: Lebende Tiere (in tausend Stück) ~ Chapitre 1: Animaux vivants (en milliers de têtes)

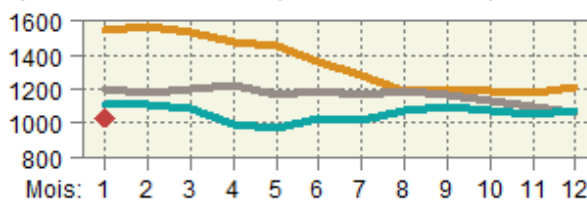
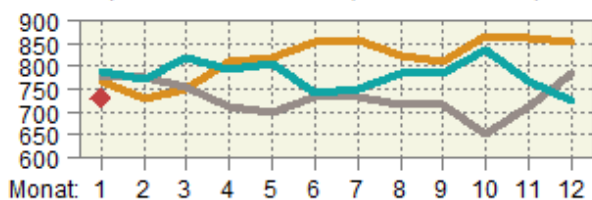

Kapitel 2: Fleisch ~ Chapitre 2: Viande

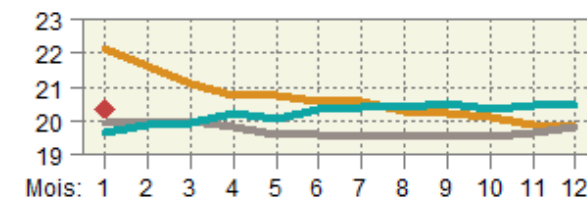
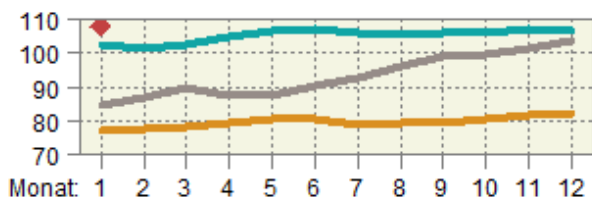

Kapitel 3: Fische ~ Chapitre 3: Poissons

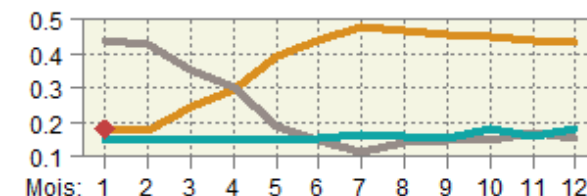
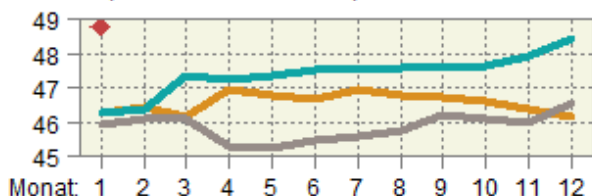

Kapitel 4: Milch, Eier, Honig ~ Chapitre 4: Lait, oeufs, miel

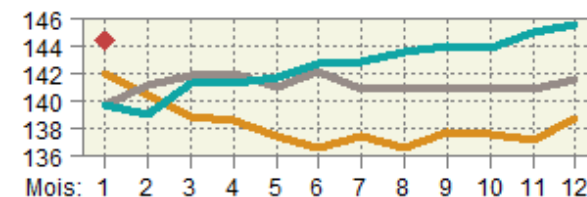
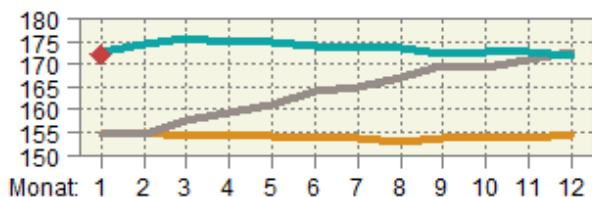

Kapitel 5: Andere tierische Waren ~ Chapitre 5: Autres produits animaux

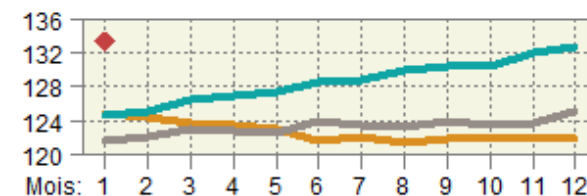
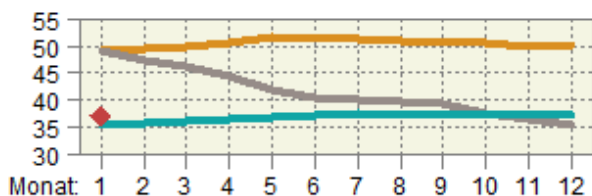

Kapitel 6: Pflanzen ~ Chapitre 6: Plantes

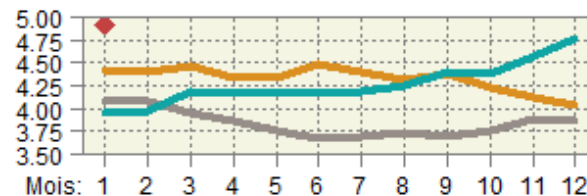
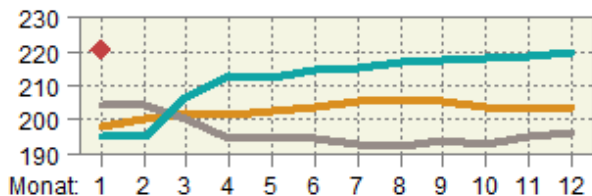

Wert der Ein- und Ausfuhr der Zollkapitel 1 bis 6  
 Valeur des importations et des exportations des chapitres douaniers 1 à 6

Kumuliert über 12 Monate, in Millionen CHF ~ Cumulée sur 12 mois, en millions de CHF

— 2022 — 2021 — 2020 — 2019

Einfuhr ~ Importations

Ausfuhr ~ Exportations

Kapitel 1: Lebende Tiere ~ Chapitre 1: Animaux vivants

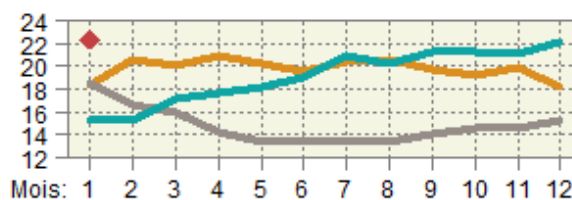
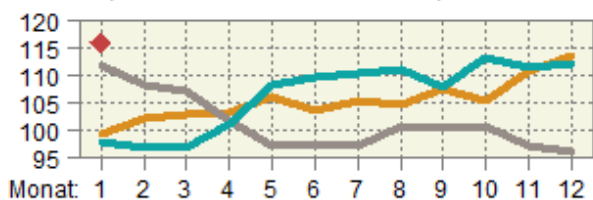

Kapitel 2: Fleisch ~ Chapitre 2: Viande

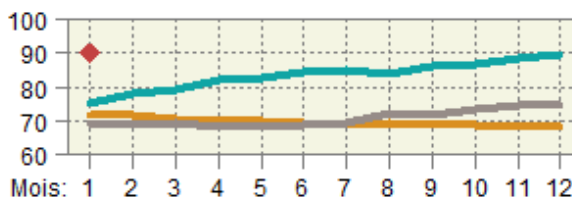
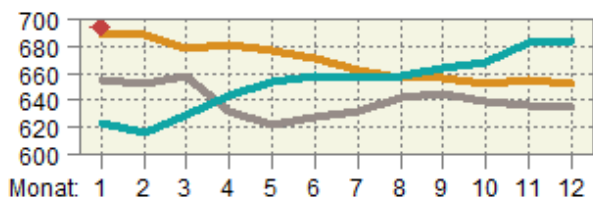

Kapitel 3: Fische ~ Chapitre 3: Poissons

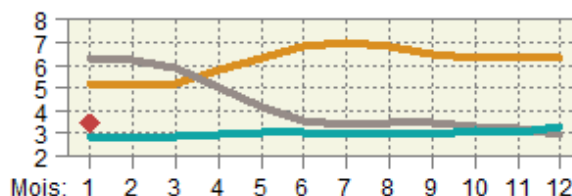
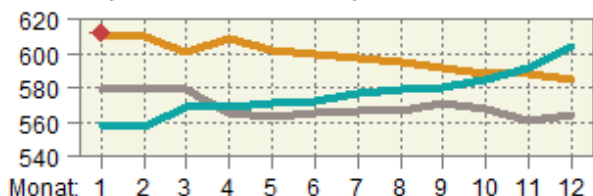

Kapitel 4: Milch, Eier, Honig ~ Chapitre 4: Lait, oeufs, miel

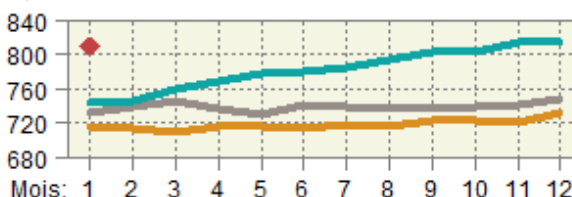
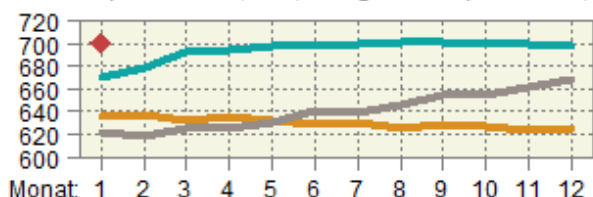

Kapitel 5: Andere tierische Waren ~ Chapitre 5: Autres produits animaux

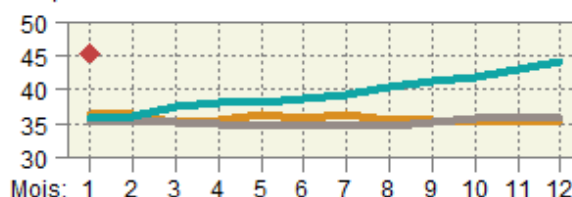
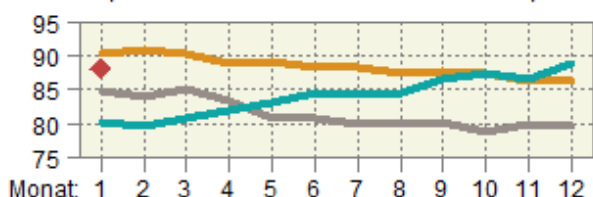

Kapitel 6: Pflanzen ~ Chapitre 6: Plantes

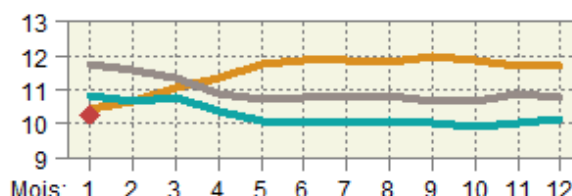
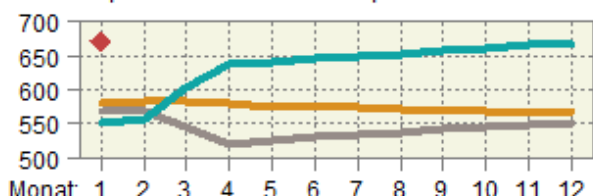

Preis der Ein- und Ausfuhr der Zollkapitel 1 bis 6  
 Prix des importations et des exportations des chapitres douaniers 1 à 6

Kumuliert über 12 Monate, in CHF/kg ~ Cumulée sur 12 mois, en CHF/kg

— 2022 — 2021 — 2020 — 2019

Einfuhr ~ Importations

Ausfuhr ~ Exportations

Kapitel 1: Lebende Tiere ~ Chapitre 1: Animaux vivants

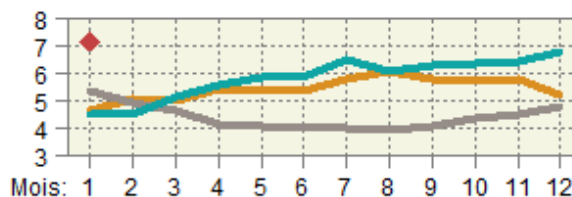
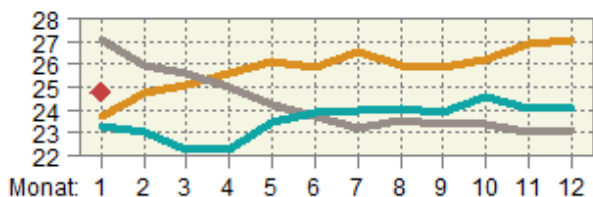

Kapitel 2: Fleisch ~ Chapitre 2: Viande

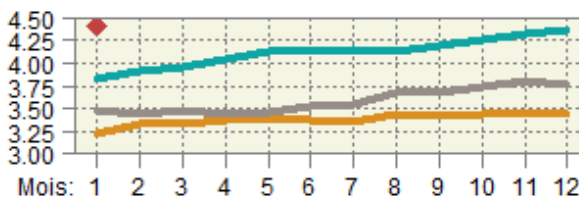
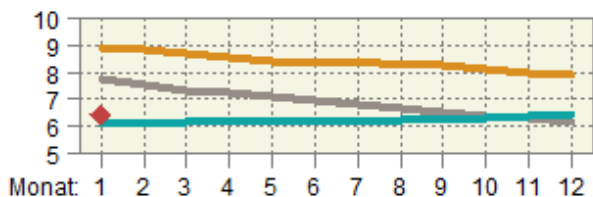

Kapitel 3: Fische ~ Chapitre 3: Poissons

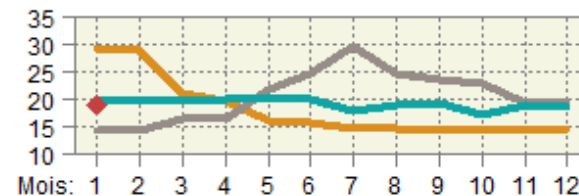
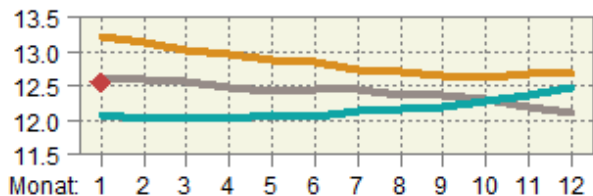

Kapitel 4: Milch, Eier, Honig ~ Chapitre 4: Lait, oeufs, miel

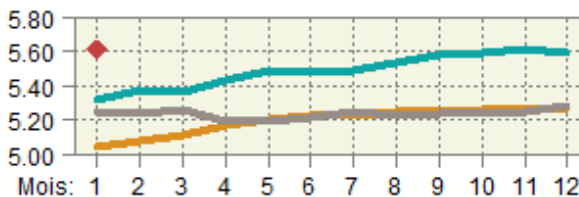
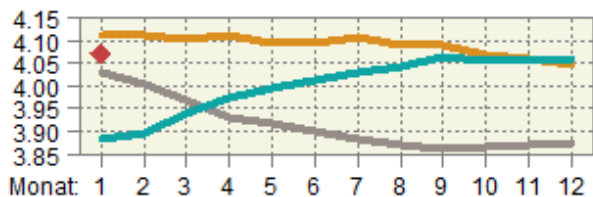

Kapitel 5: Andere tierische Waren ~ Chapitre 5: Autres produits animaux

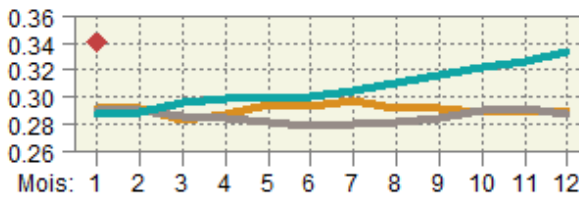
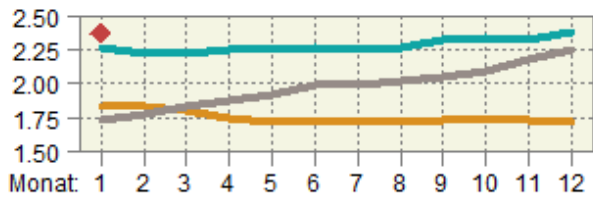

Kapitel 6: Pflanzen ~ Chapitre 6: Plantes

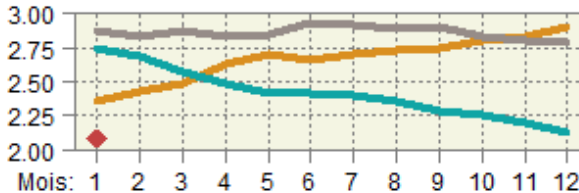
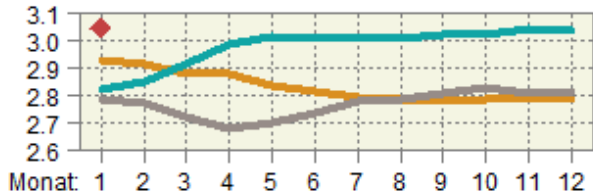



### 5.11 Einfuhr von Futtermitteln Importations d'aliments pour animaux

Einfuhrmenge in Tonnen; inklusive Futtermittel für Heim-, Zoo- und Labortiere; ohne Nebenprodukte von im Inland verarbeiteten ausländischen Nahrungsmittelrohstoffen; Zolltarif: Auszüge aus Kapitel 5, 7-12, 14, 15, 17-19, 21, 23, 35 und 38

Quantité d'importation en tonnes; y inclus des aliments pour des animaux de compagnie, de zoo et de laboratoire; sans sous-produits de matières premières alimentaires étrangères transformées en Suisse; tarif douanier: extraits du chapitre 5, 7-12, 14, 15, 17-19, 21, 23, 35 et 38

Produkte	Januar ~ Janvier			Jahr ~ Année			Produits
	2021	2022	Veränderung in %	2020	2021	Variation en %	
Ganzes Getreide							Céréales entières
Futterweizen	17 733	23 562	32.9	209 053	233 925	11.9	Blé fourrager
Futterroggen	-	-	...	77	122	58.1	Seigle fourrager
Futtergerste	981	4 722	...	31 771	46 881	47.6	Orge fourragère
Futterhafer	2 135	2 363	10.7	25 363	25 990	2.5	Avoine fourragère
Futtermais	3 009	18 360	...	132 880	152 449	14.7	Mais fourrager
Futterreis	2 932	2 764	-5.7	63 577	52 830	-16.9	Riz fourrager
Triticale	52	-	...	329	557	69.3	Triticale
Anderes Getreide	108	190	76.4	555	662	19.3	Autres céréales
Übrige Futtermittel							Autres aliments pour animaux
Kleie	1	20	...	66	771	...	Son
Müllereiprodukte	581	559	-3.8	6 020	6 193	2.9	Produits de la minoterie
Leguminosen	2 293	3 227	40.7	15 021	25 344	68.7	Légumineuses
Ölkuchen <sup>1</sup>	27 764	37 297	34.3	341 450	360 715	5.6	Tourteaux <sup>1</sup>
Ölsaaten	774	957	23.6	9 527	8 804	-7.6	Oléagineux
Trester, Treber	2 888	3 821	32.3	32 451	33 552	3.4	Marcs, drèches
Luzernemehl, -pellets	901	923	2.4	9 665	10 900	12.8	Farine / pellets de luzerne
Heu, roh	12 266	16 417	33.8	164 779	197 268	19.7	Foin non conditionné
Fleischmehl	119	127	6.4	1 267	1 270	0.3	Farine de viande
Fischmehl	104	99	-4.1	993	835	-15.9	Farine de poisson
Stärken	909	813	-10.6	12 501	11 282	-9.8	Amidon
Kartoffelprotein	660	244	-63.1	3 794	4 411	16.3	Protéines des p. de terre
Zucker	217	999	...	8 817	6 696	-24.1	Sucres
Fette und Öle	2 630	2 535	-3.6	28 276	29 404	4.0	Graisse et huile
Rückstände aus der Stärkegewinnung	5 441	1 695	-68.8	42 181	51 441	22.0	Résidus d'amidonnerie
Algen, Einzeller, Hefen	274	441	60.9	3 200	2 705	-15.5	Algues, protozoaires, levures
Paniermehl	232	208	-10.6	2 695	3 013	11.8	Chapelure
Anderere	9 405	14 189	50.9	125 729	143 465	14.1	Autres
<b>Total</b>	<b>94 410</b>	<b>136 530</b>	<b>44.6</b>	<b>1 272 035</b>	<b>1 411 485</b>	<b>11.0</b>	<b>Total</b>

<sup>1</sup> Beinhaltet auch andere feste Rückstände aus der pflanzlichen Ölgewinnung.

<sup>1</sup> Y inclus d'autre résidus solides de la production d'huile végétale.

..

### Dürrfutterimporte nach Monat Importations de fourrages secs par mois

Zolltarifnummern 1214.1010 (Luzernemehl und -pellets) und 1214.9011 (Heu roh), die rote Linie entspricht dem 12-Monats-Trend.

Numéros du tarif douanier 1214.1010 (farine et pellets de luzerne) et 1214.9011 (foin non conditionné), la ligne rouge correspond à la tendance sur 12 mois.

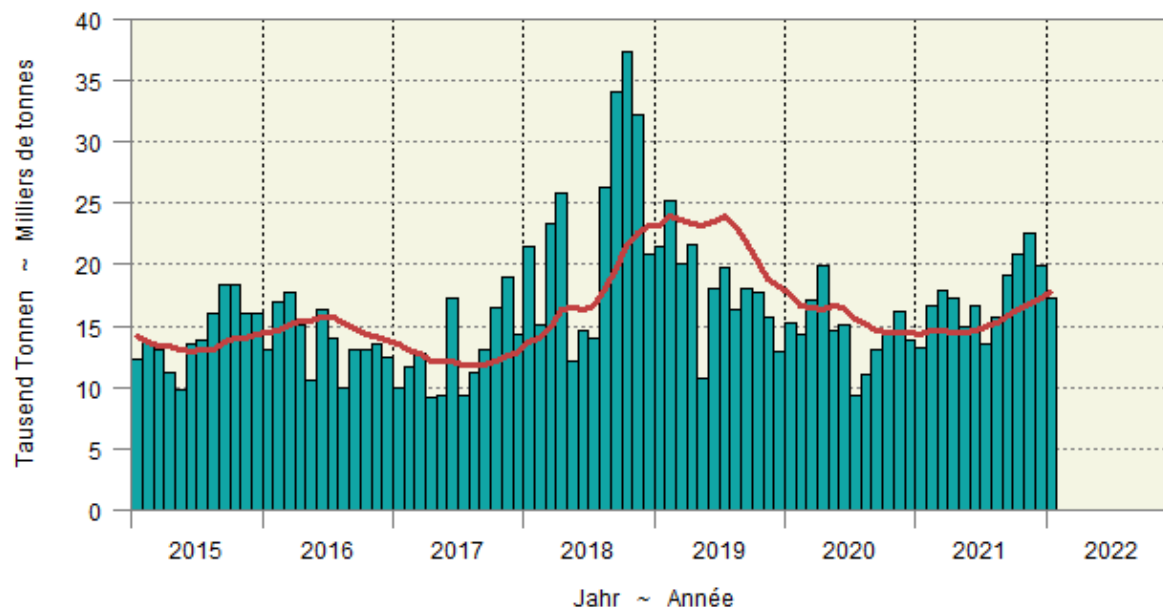

## 5.11 Einfuhr von Futtermitteln Importations d'aliments pour animaux

Fortsetzung  
Suite

Einfuhrwert in tausend CHF, franko Grenze, unverzollt; inklusive Futtermittel für Heim-, Zoo- und Labortiere; ohne Nebenprodukte von im Inland verarbeiteten ausländischen Nahrungsmittelrohstoffen; Zolltarif: Auszüge aus Kapitel 5, 7-12, 14, 15, 17-19, 21, 23, 35 und 38

Valeur d'importation en milliers de CHF, franco frontière, non dédouanée; y inclus des aliments pour des animaux de compagnie, de zoo et de laboratoire; sans sous-produits de matières premières alimentaires étrangères transformées en Suisse; tarif douanier: extraits du chapitre 5, 7-12, 14, 15, 17-19, 21, 23, 35 et 38

Produkte	Januar ~ Janvier			Jahr ~ Année			Produits
	2021	2022	Veränderung in %	2020	2021	Variation en %	
Ganzes Getreide							Céréales entières
Futterweizen	4 098	7 174	75.0	44 814	58 902	31.4	Blé fourrager
Futterroggen	-	-	...	14	32	...	Seigle fourrager
Futtergerste	220	1 450	...	6 777	11 775	73.8	Orge fourragère
Futterhafer	555	699	25.8	6 171	6 692	8.4	Avoine fourragère
Futtermais	748	5 647	...	28 043	44 234	57.7	Maïs fourrager
Futterreis	972	1 069	9.9	20 929	19 330	-7.6	Riz fourrager
Triticale	15	-	...	69	179	...	Triticale
Anderes Getreide	85	158	87.3	432	529	22.5	Autres céréales
Übrige Futtermittel							Autres aliments pour animaux
Kleie	1	9	...	28	166	...	Son
Müllereiprodukte	150	152	1.1	1 678	1 741	3.8	Produits de la minoterie
Leguminosen	1 047	1 984	89.6	6 921	14 296	...	Légumineuses
Ölkuchen <sup>1</sup>	13 007	22 036	69.4	149 742	185 652	24.0	Tourteaux <sup>1</sup>
Ölsaaten	546	845	54.7	6 528	7 348	12.5	Oléagineux
Trester, Treber	758	1 135	49.7	8 291	9 799	18.2	Marc, drèches
Luzernemehl, -pellets	239	250	4.6	2 690	3 064	13.9	Farine / pellets de luzerne
Heu roh	2 953	4 008	35.7	39 351	48 883	24.2	Foin non conditionné
Fleischmehl	86	87	0.8	821	1 024	24.7	Farine de viande
Fischmehl	163	176	8.0	1 716	1 608	-6.3	Farine de poisson
Stärken	442	470	6.2	6 153	5 750	-6.6	Amidon
Kartoffelprotein	543	223	-59.0	3 629	3 652	0.6	Protéines des p. de terre
Zucker	106	475	...	4 271	3 323	-22.2	Sucres
Fette und Öle	2 691	3 854	43.2	26 087	37 373	43.3	Graisse et huile
Rückstände aus der Stärkegewinnung	3 535	1 442	-59.2	27 381	37 250	36.0	Résidus d'amidonnerie
Algen, Einzeller, Hefen	241	697	...	4 521	3 974	-12.1	Algues, protozoaires, levures
Paniermehl	64	58	-8.7	727	838	15.2	Chapelure
Anderes	11 156	13 146	17.8	121 055	145 760	20.4	Autres
<b>Total</b>	<b>44 420</b>	<b>67 242</b>	<b>51.4</b>	<b>518 840</b>	<b>653 175</b>	<b>25.9</b>	<b>Total</b>

<sup>1</sup> Beinhaltet auch andere feste Rückstände aus der pflanzlichen Ölgewinnung.

<sup>1</sup> Y inclus d'autres résidus solides de la production d'huile végétale.

## 5.12 Einfuhr von Saatgut Importations de semences

Beinhaltet Landwirtschaft und Gartenbau; Zolltarif: Auszüge aus Kapitel 7, 10 und 12

Agriculture et horticulture incluses; tarif douanier: extraits du chapitre 7, 10 et 12

Produkte	Januar ~ Janvier			Jahr ~ Année			Produits
	2021	2022	Veränderung in %	2020	2021	Variation en %	
Menge in Tonnen ~ Quantité en tonnes							
Weizen	0	1	...	287	534	86.4	Blé
Roggen	0	1	...	482	683	41.9	Seigle
Triticale	1	-	...	4	8	75.7	Triticale
Gerste	127	7	-94.4	364	272	-25.3	Orge
Hafer	0	1	...	240	331	38.2	Avoine
Mais	130	191	46.6	1 343	1 795	33.6	Maïs
Kartoffeln	1 673	1 722	2.9	6 436	5 704	-11.4	Pommes de terre
Rüben	0	0	-96.1	61	85	38.4	Betteraves
Leguminosen	283	211	-25.3	2 233	1 947	-12.8	Légumineuses
Raps, Rübsen, Senf	1	-	...	193	162	-16.2	Colza, navettes, sénevé
Gras	757	911	20.3	7 076	6 680	-5.6	Graminées
Setz Zwiebeln	3	5	69.2	79	95	20.7	Oignons à planter
Andere	161	157	-2.4	1 516	1 534	1.2	Autres
<b>Total</b>	<b>3 135</b>	<b>3 207</b>	<b>2.3</b>	<b>20 314</b>	<b>19 829</b>	<b>-2.4</b>	<b>Total</b>
Wert in tausend CHF, franko Grenze, unverzollt ~ Valeur en milliers de CHF, franco frontière, non dédouanée							
Weizen	2	1	-25.9	384	631	64.2	Blé
Roggen	0	1	...	351	526	49.9	Seigle
Triticale	1	-	...	2	7	...	Triticale
Gerste	256	10	-96.1	563	481	-14.5	Orge
Hafer	0	2	...	309	383	23.7	Avoine
Mais	789	671	-15.0	9 314	12 221	31.2	Maïs
Kartoffeln	1 103	1 146	3.9	4 633	3 986	-14.0	Pommes de terre
Rüben	12	0	-98.9	6 316	7 005	10.9	Betteraves
Leguminosen	791	447	-43.5	6 042	5 368	-11.2	Légumineuses
Raps, Rübsen, Senf	3	-	...	1 608	1 469	-8.7	Colza, navettes, sénevé
Gras	2 389	3 000	25.6	20 272	19 067	-5.9	Graminées
Setz Zwiebeln	3	8	...	156	166	6.1	Oignons à planter
Andere	3 745	4 438	18.5	28 184	27 879	-1.1	Autres
<b>Total</b>	<b>9 095</b>	<b>9 723</b>	<b>6.9</b>	<b>78 136</b>	<b>79 189</b>	<b>1.3</b>	<b>Total</b>

Bundesamt für Zoll und Grenzsicherheit (BAZG)

Office fédéral de la douane et de la sécurité des frontières (OFDF)

## 5.13 Einfuhr von Dünger Importations d'engrais

Beinhaltet Landwirtschaft und andere Anwendungsbereiche; Zolltarif: Auszüge aus Kapitel 28 und 31

Agriculture et autres domaines d'application incluses; tarif douanier: extraits du chapitre 28 et 31

Produkte	Januar ~ Janvier			Jahr ~ Année			Produits
	2021	2022	Veränderung in %	2020	2021	Variation en %	
Menge in Tonnen ~ Quantité en tonnes							
Stickstoffdünger							Engrais azotés
Ammoniumnitrat	2 885	3 499	21.3	84 116	73 407	-12.7	Nitrate d'ammonium
Harnstoff	2 324	1 799	-22.6	26 340	25 216	-4.3	Urée
Anderer	4 006	2 528	-36.9	30 428	30 886	1.5	Autres
Phosphatdünger							Engrais phosphatés
Superphosphat	120	43	-64.4	4 163	2 182	-47.6	Superphosphate
Anderer	1	27	...	1 010	1 503	48.8	Autres
Kalidünger	2 913	2 191	-24.8	17 403	21 166	21.6	Engrais potassiques
Anderer	11 965	5 453	-54.4	96 934	109 208	12.7	Autres
<b>Total</b>	<b>24 215</b>	<b>15 541</b>	<b>-35.8</b>	<b>260 393</b>	<b>263 569</b>	<b>1.2</b>	<b>Total</b>
Wert in tausend CHF, franko Grenze, unverzollt ~ Valeur en milliers de CHF, franco frontière, non dédouanée							
Stickstoffdünger							Engrais azotés
Ammoniumnitrat	597	2 057	...	17 039	24 575	44.2	Nitrate d'ammonium
Harnstoff	814	1 612	97.9	9 315	12 148	30.4	Urée
Anderer	1 266	1 569	24.0	10 211	12 547	22.9	Autres
Phosphatdünger							Engrais phosphatés
Superphosphat	43	23	-47.5	1 369	1 023	-25.2	Superphosphate
Anderer	1	29	...	398	415	4.4	Autres
Kalidünger	1 101	2 257	...	7 129	13 603	90.8	Engrais potassiques
Anderer	6 396	5 419	-15.3	50 442	63 582	26.1	Autres
<b>Total</b>	<b>10 218</b>	<b>12 967</b>	<b>26.9</b>	<b>95 901</b>	<b>127 894</b>	<b>33.4</b>	<b>Total</b>

Bundesamt für Zoll und Grenzsicherheit (BAZG)

Office fédéral de la douane et de la sécurité des frontières (OFDF)

## 5.14 Einfuhrwert von Maschinen und Geräten Valeur d'importation de machines et d'équipements

Einfuhrwert in tausend CHF, franko Grenze, unverzollt; beinhaltet Landwirtschaft, Gartenbau und Forstwirtschaft; ohne (Ersatz-)teile, ausser bei den Melkmaschinen; Zolltarif: Auszüge aus Kapitel 84 und 87

Valeur d'importation en milliers de CHF, franco frontière, non dédouanée; y inclus agriculture, horticulture et sylviculture; sans pièces (détachées), sauf pour les machines à traire; tarif douanier: extraits du chapitre 84 et 87

Position	Januar ~ Janvier			Jahr ~ Année			Position
	2021	2022	Veränderung in %	2020	2021	Variation en %	
Einachs-Traktoren	59	161	...	1 305	1 413	8.3	Tracteurs à un essieu
Zweiachs-Traktoren	16 360	13 014	-20.5	196 587	213 499	8.6	Tracteurs à deux essieux
Raupentraktoren	4	97	...	1 756	1 110	-36.8	Tracteurs à chenilles
Maschinen und Geräte zur Bodenbearbeitung, Saat, Pflanzenpflege	6 160	6 747	9.5	77 792	92 175	18.5	Machines et équipem. pour travail du sol, semis et soins
Ernte							récolte
Mährescher	1 315	427	-67.5	10 305	15 679	52.2	moissonneuses-batteuses
von Wurzeln und Knollenfrüchten	120	13	-89.0	5 888	7 842	33.2	des racines et tubercules
von Gras, Heu, Stroh	8 393	5 915	-29.5	72 261	86 216	19.3	d'herbe, de foin, de paille
Anhänger mit Lade- und/oder Entladevorrichtung	1 383	1 593	15.2	18 006	23 308	29.4	Remorques avec dispositif de chargement et / ou de déchargement
Anderer Anhänger	747	1 488	99.3	17 893	20 008	11.8	Autres remorques
Melkmaschinen	1 983	1 333	-32.8	34 318	34 122	-0.6	Machines à traire
Maschinen und Geräte für die Geflügelhaltung	183	461	...	4 313	4 103	-4.9	Machines et équipements pour l'aviculture
Anderer Maschinen und Geräte	980	1 128	15.1	24 171	28 981	19.9	Autres machines et équipements
<b>Total</b>	<b>37 685</b>	<b>32 378</b>	<b>-14.1</b>	<b>464 596</b>	<b>528 456</b>	<b>13.7</b>	<b>Total</b>

Bundesamt für Zoll und Grenzsicherheit (BAZG)

Office fédéral de la douane et de la sécurité des frontières (OFDF)

### 5.15 Einfuhr von Produktionsmitteln Importations d'agents de production

Beinhaltet Landwirtschaft, Gartenbau und Forstwirtschaft; Zolltarif: Auszüge aus Kapitel 5, 7-12, 14, 15, 17-19, 21, 23, 28, 31, 35, 38, 84 und 87  
Agriculture, horticulture et sylviculture incluses; tarif douanier: extraits du chapitre 5, 7-12, 14, 15, 17-19, 21, 23, 28, 31, 35, 38, 84 et 87

Produkte	Januar ~ Janvier			Jahr ~ Année			Produits
	2021	2022	Veränderung in %	2020	2021	Variation en %	
Menge in Tonnen ~ Quantité en tonnes							
Saatgut	3 135	3 207	2.3	20 314	19 829	-2.4	Semences
Futtermittel <sup>1,2</sup>	94 410	136 530	44.6	1 272 035	1 411 485	11.0	Aliments pour animaux <sup>1,2</sup>
Stroh	28 104	33 391	18.8	330 563	414 002	25.2	Paille
Dünger	24 215	15 541	-35.8	260 393	263 569	1.2	Engrais
Pflanzenschutzmittel	748	673	-10.0	4 154	4 837	16.4	Produits phytosanitaires
<b>Total</b>	<b>150 613</b>	<b>189 342</b>	<b>25.7</b>	<b>1 887 459</b>	<b>2 113 722</b>	<b>12.0</b>	<b>Total</b>
Wert in tausend CHF, franko Grenze, unverzollt ~ Valeur en milliers de CHF, franco frontière, non dédouanée							
Saatgut	9 095	9 723	6.9	78 136	79 189	1.3	Semences
Futtermittel <sup>1,2</sup>	44 420	67 242	51.4	518 840	653 175	25.9	Aliments pour animaux <sup>1,2</sup>
Stroh	4 615	5 830	26.3	51 212	70 805	38.3	Paille
Dünger	10 218	12 967	26.9	95 901	127 894	33.4	Engrais
Pflanzenschutzmittel	11 614	8 647	-25.5	45 628	57 846	26.8	Produits phytosanitaires
Maschinen und Geräte	37 685	32 378	-14.1	464 596	528 456	13.7	Machines et équipements
<b>Total</b>	<b>117 647</b>	<b>136 786</b>	<b>16.3</b>	<b>1 254 314</b>	<b>1 517 365</b>	<b>21.0</b>	<b>Total</b>
Durchschnittspreis in CHF/100kg ~ Prix moyen en CHF/100kg							
Saatgut	290	303	4.5	385	399	3.8	Semences
Futtermittel <sup>1,2</sup>	47	49	4.7	41	46	13.5	Aliments pour animaux <sup>1,2</sup>
Stroh	16	17	6.3	15	17	10.4	Paille
Dünger	42	83	97.7	37	49	31.8	Engrais
Pflanzenschutzmittel	1 554	1 285	-17.3	1 098	1 196	8.9	Produits phytosanitaires

<sup>1</sup> Beinhaltet auch Futtermittel für Heim-, Zoo- und Labortiere.  
<sup>2</sup> Nur Waren, die als Futtermittel eingeführt werden, somit ohne Nebenprodukte von im Inland verarbeiteten ausländischen Nahrungsmittelrohstoffen

<sup>1</sup> Y inclus des aliments pour des animaux de compagnie, de zoo et de laboratoire.  
<sup>2</sup> Seulement marchandises importées comme denrées fourragères, donc sans les sous-produits de matières premières alimentaires étrangères transformées en Suisse

Bundesamt für Zoll und Grenzsicherheit (BAZG)

Office fédéral de la douane et de la sécurité des frontières (OFDF)

### Einfuhrwert landwirtschaftlicher Produktionsmittel Valeur d'importation d'agents de la production agricole

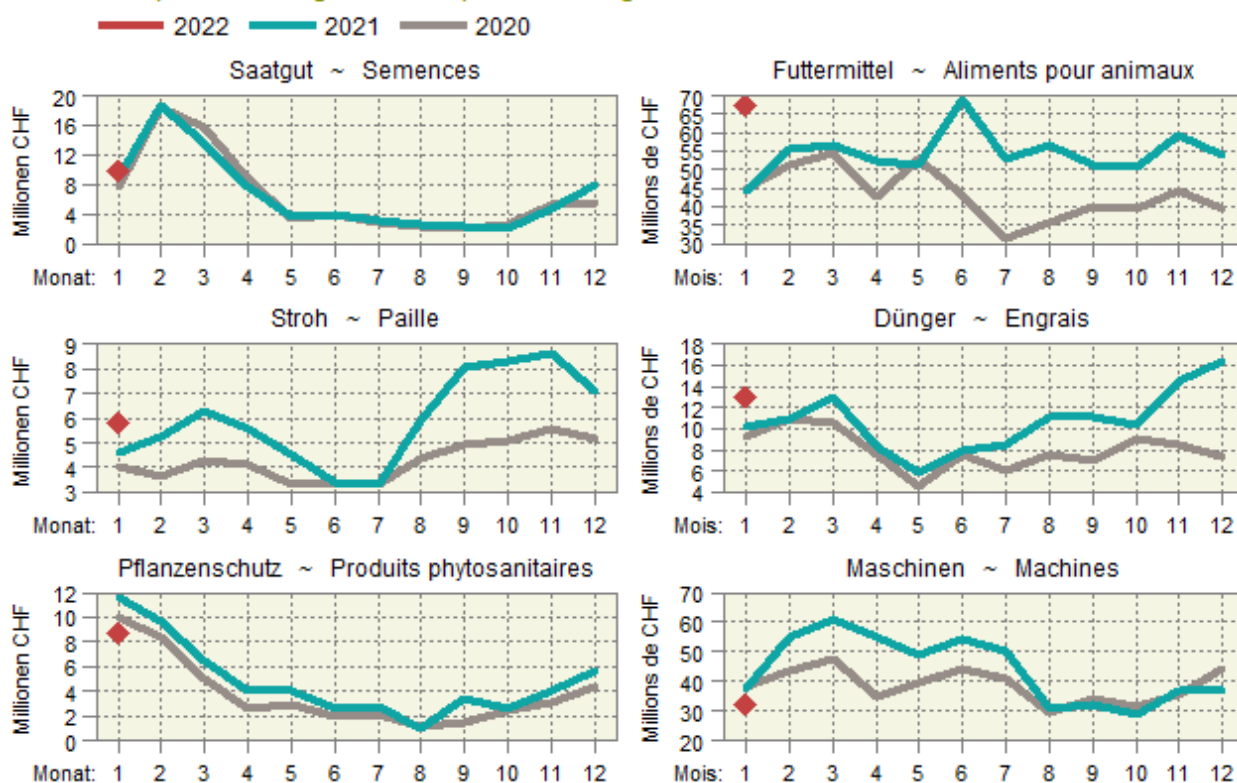

## 6. Preise ~ Prix

Die Preise für Muni, Ochsen und Rinder gingen im Februar leicht zurück, lagen jedoch weiterhin über dem Niveau der beiden Vorjahre (Tabelle 6.3). Die Preise für Verarbeitungstiere konnten minim zulegen und lagen ebenfalls über dem Niveau der beiden Vorjahre. Die Preise für Schlachtkälber gingen im Februar deutlich zurück, lagen aber ebenfalls über dem Niveau der beiden Vorjahre (Tabelle 6.4). Bei den Tränkekälbern blieben die Preise im Februar stabil oder legten geringfügig zu (Tabelle 6.5). Sowohl die Preise für Schlachtschweine wie auch für Jager leiden weiterhin unter dem aktuell zu grossen Angebot an Schlachtschweinen. Der Februar ist der vierte Monat in Folge mit einem durchschnittlichen Preis für Schlachtschweine QM ab Hof von 3.60 Franken pro Kilogramm Schlachtgewicht (Tabelle 6.6). Bei den Lämmern und Schlachtschafen stiegen die Preise auf hohem Niveau weiter an (Tabelle 6.7). Der Index der Produzentenpreise in der Landwirtschaft lag im Januar um 3,4% über dem Vorjahresniveau. Nur der Index der Schlachtschweinepreises lag im Januar deutlich im negativen Bereich (Tabellen 6.10 und 6.11). Auf dem Weltmarkt stiegen die Preise für Milchprodukte im Februar auf hohem Niveau nochmals deutlich an. Die Preise für Landwirtschaftsprodukte auf dem Weltmarkt lagen im Januar generell auf hohem Niveau (Tabelle 6.25) Es muss damit gerechnet werden, dass die Preise aufgrund des Krieges in der Ukraine noch stärker ansteigen werden. Noch höher liegen allerdings die Energie- und Düngerpreise. Auch hier ist keine Entspannung ersichtlich. Mit höchster Wahrscheinlichkeit werden landwirtschaftliche Rohstoffe und auch die dazu notwendigen Produktionsmittel in nächster Zeit noch teurer werden. Der Ukraine-Krieg wird voraussichtlich zu einer weltweiten Nahrungsmittelkrise führen, welche v.a. für ärmere Länder schwerwiegende Konsequenzen haben wird.

Le prix des taureaux, des bœufs et des génisses a légèrement baissé en février 2022, mais est resté supérieur au niveau des deux années précédentes (tableau 6.3). Le prix des animaux de transformation a connu une hausse minime, dépassant lui aussi le niveau des deux années précédentes. Le prix des veaux de boucherie a accusé un net recul en février, mais il s'est également maintenu au-dessus du niveau des deux années précédentes (tableau 6.4). Le prix des veaux d'engrais est resté stable en février, voire a légèrement augmenté (tableau 6.5). Le prix tant des porcs de boucherie que des goretts continue de souffrir de l'offre pour l'heure trop importante en porcs de boucherie. Février 2022 est le quatrième mois consécutif où le prix moyen du kilogramme de poids mort des porcs de boucherie AQ départ ferme est de 3 fr. 60 (tableau 6.6). Le prix des agneaux et des moutons de boucherie a continué d'augmenter à un niveau élevé (tableau 6.7). En janvier 2022, l'indice des prix à la production dans l'agriculture était de 3,4% supérieur à son niveau de l'année précédente. Seul l'indice des prix des porcs de boucherie était nettement négatif (tableaux 6.10 et 6.11). Sur le marché mondial, le prix des produits laitiers a encore pris l'ascenseur en février, alors qu'il se situait déjà à un niveau élevé. De manière générale, le prix des produits agricoles sur le marché mondial s'est maintenu à un niveau élevé en janvier (tableau 6.25). Il faut néanmoins s'attendre à ce qu'il grimpe encore en raison de la guerre en Ukraine. Pour l'instant, seul le prix de l'énergie et des engrais est encore plus élevé. Là non plus, aucune accalmie n'est en vue. Il y a fort à parier que les matières premières agricoles, ainsi que les agents nécessaires à leur production, se renchérissent dans un avenir proche. La guerre en Ukraine va probablement entraîner une crise alimentaire mondiale, qui aura de graves conséquences en particulier pour les pays les plus pauvres.

### 6.1 Realisierte Bruttopreise an Nutztviehauktionen Prix bruts réalisés lors de mises de bétail

Mittlere Bruttopreise vor Abzug der Auslagen für Futter- und Standgeld sowie Transport und Vermittlung; Anzahl verkaufte Tiere in Klammern  
Aufgrund der Massnahmen gegen den Coronavirus fanden keine Auktionen im April und Mai 2020 statt.

Prix bruts moyens avant déduction des frais d'affouragement, d'inscription, de transport et de l'indemnité de l'intermédiaire;

Nombre d'animaux vendus entre parenthèses

Suite aux mesures contre le coronavirus, aucune auction n'a eu lieu au mois d'avril et de mai 2020.

Kategorie / Rasse	2020		2021		2021		2022			Catégorie / race	
					Dezember	Januar	Februar				
					Décembre	Janvier	Février				
<b>Kühe</b>										<b>Vaches</b>	
Braunvieh	3 333	(229)	3 496	(366)	3 441	(53)	3 526	(37)	3 413	(49)	Brune
Fleckvieh	3 553	(1 578)	3 589	(2 393)	3 547	(188)	3 602	(212)	3 656	(235)	Tachetée rouge
Holstein	3 603	(103)	3 810	(135)	4 000	(12)	3 929	(14)	3 981	(21)	Holstein
<b>Rinder</b>										<b>Génisses</b>	
<b>Milchrassen</b>										<b>Races laitières</b>	
Braunvieh	3 154	(12)	2 801	(62)	2 867	(27)	2 620	(5)	...	(1)	Brune
Fleckvieh	3 391	(208)	3 117	(265)	3 167	(12)	3 168	(17)	3 373	(16)	Tachetée rouge
Holstein	3 366	(16)	3 029	(19)	...	...	...	...	...	...	Holstein
<b>Fleischrassen</b>										<b>Races à viande</b>	
Limousin	...	...	4 560	(15)	...	...	...	...	...	...	Limousin
Simmental Mast	...	...	4 625	(12)	...	...	...	...	...	...	Simmental d'engraissement
Charolais	...	...	3 425	(4)	...	...	...	...	...	...	Charolais
Diverse Fleischrassen	3 345	(193)	3 631	(221)	3 230	(9)	3 300	(13)	3 275	(9)	Diverses races à viande
<b>Kühe und Rinder</b>										<b>Vaches et génisses</b>	
<b>Milchrassen</b>										<b>Races laitières</b>	
Braunvieh	3 920	(67)	4 680	(22)	...	...	...	...	...	...	Brune
Fleckvieh	3 384	(252)	...	...	...	...	...	...	...	...	Tachetée rouge
<b>Fleischrassen</b>										<b>Races à viande</b>	
Angus	...	...	4 750	(36)	...	...	...	...	...	...	Angus
Limousin	...	...	4 380	(10)	...	...	...	...	...	...	Limousin
Simmental Mast	...	...	4 530	(10)	...	...	...	...	...	...	Simmental d'engraissement
<b>Zuchtkälber</b>										<b>Veaux d'élevage</b>	
<b>Milchrassen</b>										<b>Races laitières</b>	
Braunvieh	1 344	(95)	1 508	(31)	1 300	(8)	...	1 290	(5)	Brune	
Fleckvieh	1 209	(146)	1 270	(313)	1 117	(17)	1 284	(89)	1 283	(19)	Tachetée rouge
Holstein	...	(3)	936	(7)	...	...	...	...	...	...	Holstein
<b>Zuchtstiere</b>										<b>Taureaux d'élevage</b>	
<b>Milchrassen</b>										<b>Races laitières</b>	
Braunvieh	...	...	2 891	(16)	...	...	...	...	...	...	Brune
Fleckvieh	3 515	(123)	3 573	(111)	...	...	...	...	...	...	Tachetée rouge
<b>Fleischrassen</b>										<b>Races à viande</b>	
Angus	5 259	(34)	5 312	(64)	...	...	5 345	(20)	...	...	Angus
Limousin	5 960	(45)	6 060	(87)	...	...	6 789	(18)	...	...	Limousin
Simmental Mast	5 784	(12)	5 658	(26)	...	...	5 500	(11)	...	...	Simmental d'engraissement
Charolais	4 800	(5)	4 925	(4)	...	...	...	(2)	...	...	Charolais

Organisatoren von Zucht- und Nutztviehauktionen

Organisateurs de mises de bétail

### Realisierte Preise an Nutztviehauktionen Prix bruts réalisés lors de mises de bétail

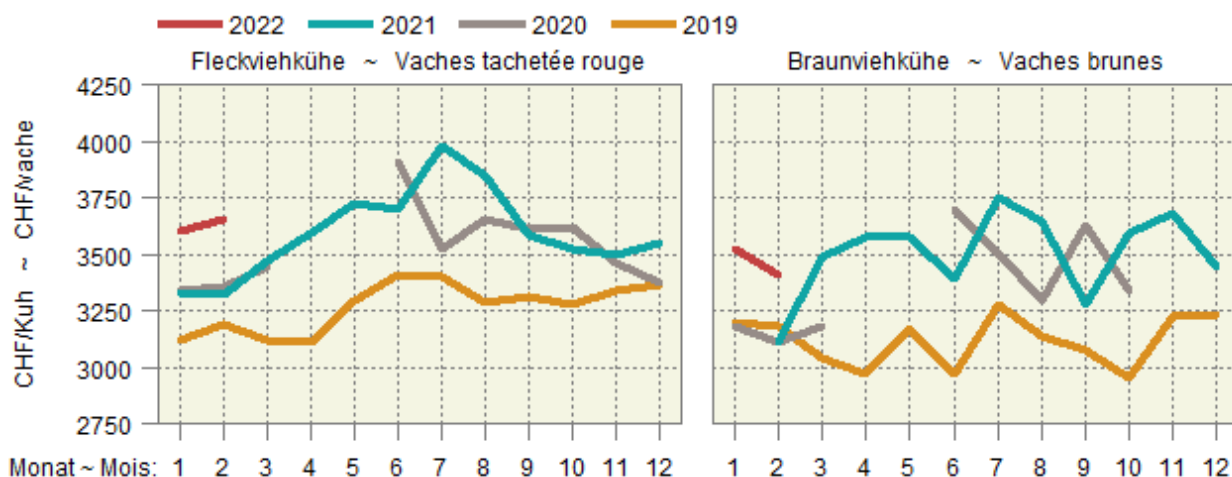

## 6.2 Auf überwachten Schlachtviehmärkten realisierte Preise Prix réalisés sur des marchés surveillés

Franken pro kg LG, MwSt. inbegriffen ~ Francs par kg PV, TVA incluse

Jahr	Monat	CHTAX	Jungvieh JB		Muni MT		Rinder RG		Jungkühe RV		Kühe VK	
Année	Mois		Jeune bétail JB		Taureaux MT		Génisses RG		Jeunes vaches RV		Vaches VK	
			CHF/kg	Anz. Tiere	CHF/kg	Anz. Tiere	CHF/kg	Anz. Tiere	CHF/kg	Anz. Tiere	CHF/kg	Anz. Tiere
				Nombre d'animaux		Nombre d'animaux		Nombre d'animaux		Nombre d'animaux		Nombre d'animaux
2021	Okt ~ Oct	C	7.27	27	6.29	7	6.43	10	...	1	...	2
		H	7.28	66	5.89	6	5.98	37	5.35	3	5.16	24
		T	6.99	414	5.34	29	5.39	177	4.63	120	4.44	622
		A	5.52	16	4.52	7	4.13	46	4.12	52	3.94	331
	Nov ~ Nov	X	5.09	10	4.09	4	3.70	8	...	2	3.37	540
		C	7.36	18	6.35	7	6.10	10	...	1	...	2
		H	7.19	61	5.83	11	5.89	28	5.25	4	4.94	23
		T	6.95	281	5.28	22	5.28	143	4.40	126	4.23	490
	Dez ~ Déc	A	5.24	24	4.40	3	3.83	20	3.62	33	3.64	224
		X	4.19	9	...	-	...	-	...	1	3.05	221
		C	7.76	12	6.29	5	5.89	4	...	-	...	-
		H	7.51	40	6.12	7	5.85	17	...	2	4.77	14
2022	Jan ~ Jan	T	7.36	164	5.53	19	5.22	112	4.45	81	4.24	392
		A	5.82	15	4.38	6	4.29	28	3.73	45	3.69	226
		X	4.96	7	3.90	3	3.33	11	...	1	3.14	331
		C	7.56	19	6.40	7	5.91	10	...	1	5.40	3
		H	7.44	34	6.05	9	5.87	26	5.06	5	5.03	24
		T	7.33	197	5.34	14	5.30	128	4.65	100	4.48	615
		A	5.71	18	4.70	4	4.38	31	3.92	48	3.95	295
		X	4.54	8	...	1	3.72	9	...	1	3.39	451

Proviande; Freiburgische Viehverwertungsgenossenschaft

Proviande; Coopérative fribourgeoise pour l'écoulement du bétail

### Preise auf den überwachten Märkten Prix sur les marchés surveillés

— 2022 — 2021 — 2020

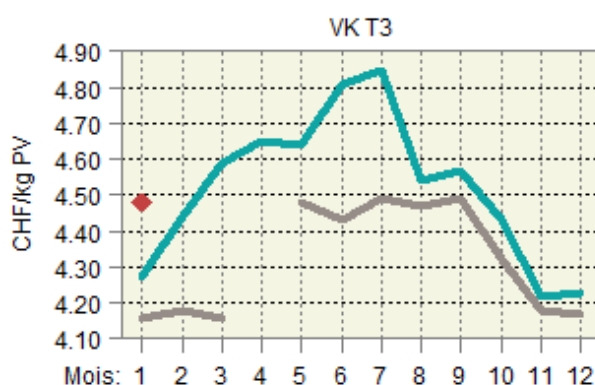
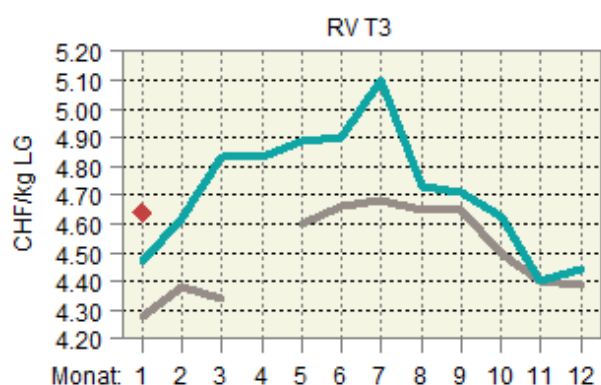
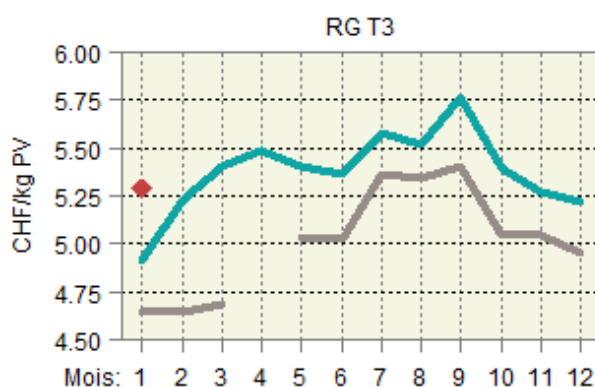
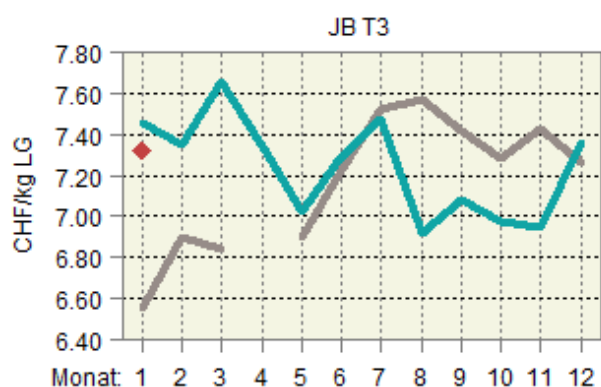



### 6.3 Realisierte Schlachtviehpreise für Rindvieh Prix réalisés du bétail bovin de boucherie

Preise in CHF pro kg Schlachtgewicht franko Schlachthof, MwSt. inbegriffen, Monatspreise berechnet anhand der in den Schlachthöfen erhobenen Wochenpreise (gewichtet nach Arbeitstagen).

Prix en CHF par kg poids mort franco abattoir, TVA incluse, prix mensuels calculés sur la base des prix hebdomadaires réalisés dans les abattoirs (pondérés en fonction des jours de travail).

Kategorie	2021		2022		Differenz in CHF zum		Catégorie
	Februar	Dezember	Januar	Februar	Vorjahr	Vormonat	
	Février	Décembre	Janvier	Février	Année préc.	Mois préc.	
Qualitätsmanagement Schweizer Fleisch (QM)							Assurance Qualité Viande Suisse (AQ)
Muni MT T3	9.76	10.39	10.38	10.12	0.36	-0.26	Taureaux MT T3
Rinder RG T3	9.76	10.39	10.36	10.11	0.35	-0.26	Génisses RG T3
Ochsen OB T3	9.76	10.38	10.35	10.10	0.34	-0.26	Bœuf OB T3
Rinder/Jungkühe RV T3	8.97	8.90	9.13	9.19	0.22	0.06	Génisses/jeunes vaches RV T3
Kühe VK T3	8.79	8.64	8.99	9.02	0.23	0.03	Vaches VK T3
Kühe VK A3	7.90	7.83	8.11	8.13	0.22	0.02	Vaches VK A3
Jungvieh JB T3 <sup>1</sup>	7.35	7.62	7.72	8.21	0.86	0.49	Jeune bétail JB T3 <sup>1</sup>
Label IP-Suisse							Label PI-Suisse
Muni MT T3	10.24	10.98	10.89	10.61	0.37	-0.28	Taureaux MT T3
Rinder RG T3	10.25	10.98	10.87	10.59	0.35	-0.28	Génisses RG T3
Kühe VK T3	9.00	8.96	9.17	9.27	0.27	0.10	Vaches VK T3
Label Bio Suisse							Label Bio Suisse
Muni MT T3	9.77	10.50	10.50	10.36	0.59	-0.14	Taureaux MT T3
Rinder RG T3	9.77	10.50	10.50	10.36	0.59	-0.14	Génisses RG T3
Kühe VK T3	9.62	9.80	9.85	9.90	0.28	0.05	Vaches VK T3

<sup>1</sup> Tiere zur Weitermast, CHF/kg LG

<sup>1</sup> Bêtes d'engraissement, CHF/kg PV

Proviande

Proviande

### Realisierte Schlachtviehpreise für grosses Rindvieh Prix réalisés du gros bétail bovin

Nach Jahr und Monat, in CHF/kg SG ~ Par an et mois, en CHF/kg PM

— 2022 — 2021 — 2020

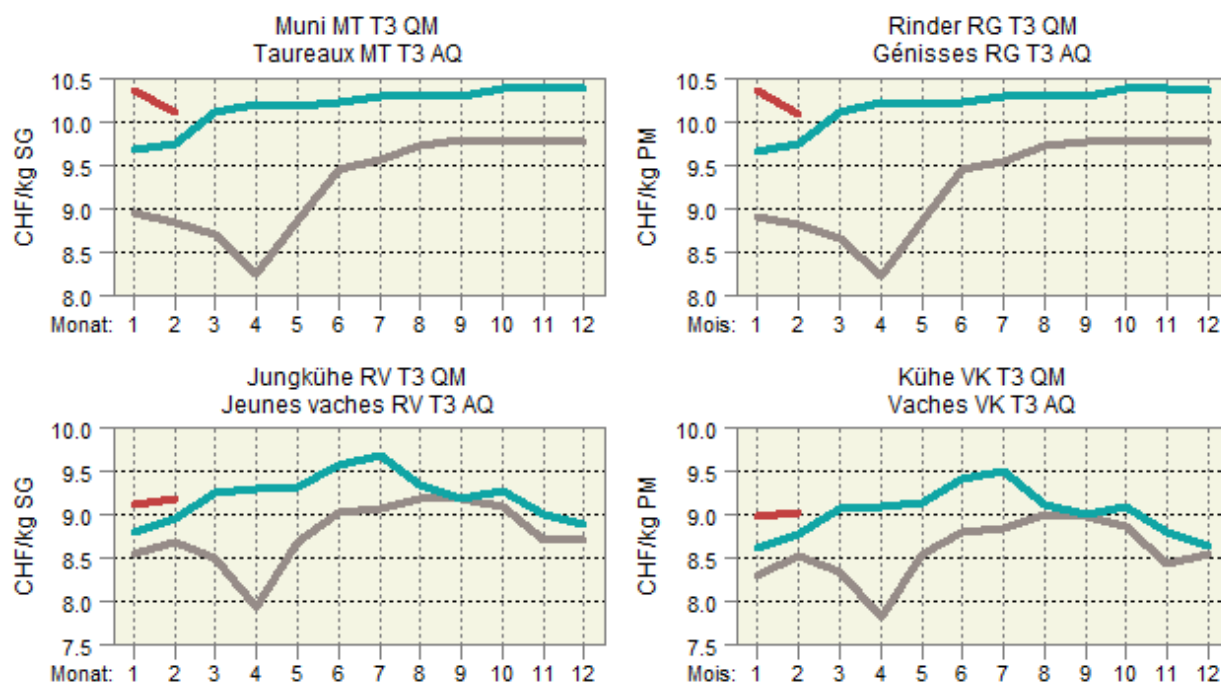

### 6.4 Realisierte Schlachtviehpreise für Kälber und Natura-Beef Prix réalisés des veaux de boucherie et des Natura-Beef

Preise in CHF pro kg Schlachtgewicht franko Schlachthof, MwSt. inbegriffen, Monatspreise berechnet anhand der in den Schlachthöfen erhobenen Wochenpreise (gewichtet nach Arbeitstagen).

Prix en CHF par kg poids mort franco abattoir, TVA incluse, prix mensuels calculés sur la base des prix hebdomadaires réalisés dans les abattoirs (pondérés en fonction des jours de travail).

Kategorie	2021		2022		Differenz in CHF zum		Catégorie
	Différence en CHF par rapport à						
	Februar	Dezember	Januar	Februar	Vorjahr	Vormonat	
	Février	Décembre	Janvier	Février	Année préc.	Mois préc.	
Kälber KV T3							Veaux KV T3
QM Schweizer Fleisch	12.34	16.92	15.42	14.22	1.88	-1.21	AQ Viande Suisse
Label IP-Suisse	13.10	18.02	16.39	15.06	1.96	-1.33	Label PI-Suisse
Label Bio	13.80	18.53	17.34	15.02	1.22	-2.31	Label Bio
Natura-Beef T3	12.07	12.70	12.69	12.46	0.39	-0.23	Natura-Beef T3

Proviande

Proviande

### Realisierte Schlachtviehpreise für Kälber und Natura-Beef Prix réalisés des veaux et des Natura-Beef

Nach Jahr und Monat, in CHF/kg SG ~ Par an et mois, en CHF/kg PM

— 2022 — 2021 — 2020

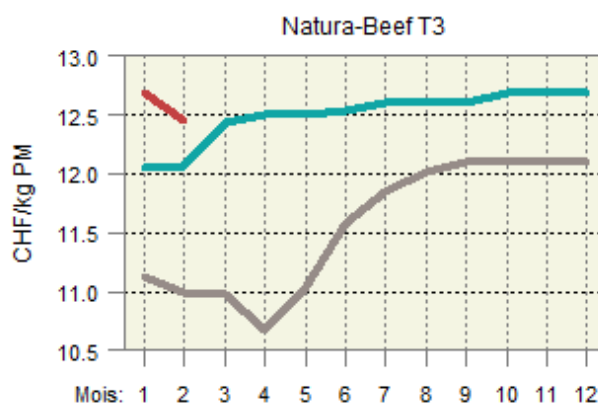
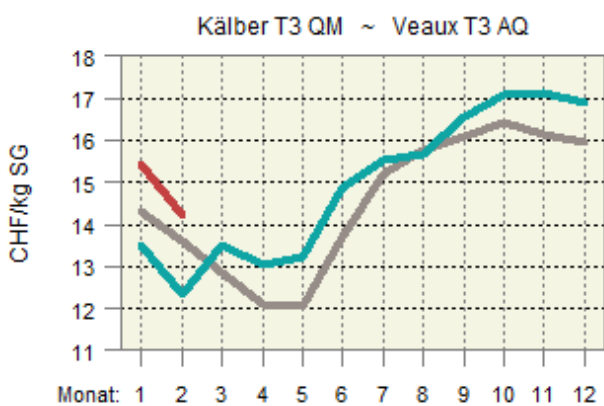

## 6.5 Preise für Tränkekälber Prix pour des veaux d'engrais

Franken pro kg LG, ab Stall, MwSt. inbegriffen ~ Francs par kg PV, départ ferme, TVA inclus

Kategorie	2021		2022		Differenz in CHF zum		Catégorie
	Différence en CHF par rapport à						
	Februar	Dezember	Januar	Februar	Vorjahr	Vormonat	
	Février	Décembre	Janvier	Février	Année préc.	Mois préc.	
Tränker AA, männlich							Veaux d'engrais AA, mâle
gemäss Geburtsbetriebe <sup>1</sup>	9.40	9.70	9.90	9.99	0.59	0.09	selon les éleveurs <sup>1</sup>
gemäss Handel/Mäster <sup>2</sup>	9.50	9.10	9.10	9.26	-0.23	0.16	selon commerce/engraisers <sup>2</sup>
Tränker AA, weiblich							Veaux d'engrais AA, femelle
gemäss Handel/Mäster <sup>2</sup>	7.72	7.80	7.80	7.97	0.24	0.16	selon commerce/engraisers <sup>2</sup>
Tränker AB, männlich							Veaux d'engrais AA, mâle
gemäss Handel/Mäster <sup>2</sup>	6.62	7.10	7.10	7.10	0.47	-	selon commerce/engraisers <sup>2</sup>
Tränker AB, weiblich							Veaux d'engrais AA, femelle
gemäss Handel/Mäster <sup>2</sup>	6.32	6.70	6.70	6.70	0.37	-	selon commerce/engraisers <sup>2</sup>
Tränker A							Veaux d'engrais A
gemäss Geburtsbetriebe <sup>1</sup>	3.52	4.10	4.10	4.10	0.58	-	selon les éleveurs <sup>1</sup>
gemäss Handel/Mäster <sup>2</sup>	3.25	3.50	3.50	3.50	0.25	-	selon commerce/engraisers <sup>2</sup>
Labeltränker männlich <sup>3</sup>							Veaux d'engrais sous label mâle <sup>3</sup>
Bio-Weide-Beef	9.75	10.20	10.20	10.21	0.47	0.01	Bœuf des prairies bio
Mastrasse Bio	9.50	9.50	9.50	9.52	0.02	0.02	Race à viande bio
SwissPrimGourmet <sup>3</sup>	9.73	10.20	10.20	10.36	0.64	0.16	SwissPrimGourmet <sup>3</sup>
Labeltränker weiblich <sup>3</sup>							Veaux d'engrais sous label femelle <sup>3</sup>
Bio-Weide-Beef	8.35	8.65	8.70	8.71	0.36	0.01	Bœuf des prairies bio
Mastrasse Bio	8.10	8.20	8.20	8.22	0.13	0.02	Race à viande bio
SwissPrimGourmet <sup>3</sup>	8.35	8.70	8.70	8.86	0.52	0.16	SwissPrimGourmet <sup>3</sup>

<sup>1</sup> Richtpreise

<sup>2</sup> Realisierte Preise

<sup>3</sup> Preise gemäss Angaben der Labelinhaber

<sup>1</sup> Prix indicatifs

<sup>2</sup> Prix réalisés

<sup>3</sup> Prix selon les détenteurs de label

Verschiedene Quellen

Sources diverses

### Preise der Tränkekälber Prix des veaux d'engrais

— 2022 — 2021 — 2020

Gemäss den Geburtsbetrieben ~ Selon les éleveurs

Tränker AAm ~ Veaux d'engrais AAm

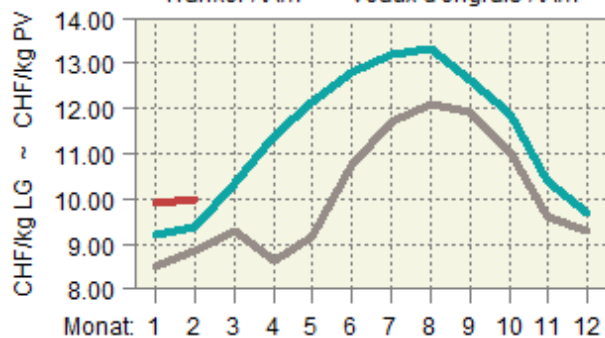

Tränker A ~ Veaux d'engrais A

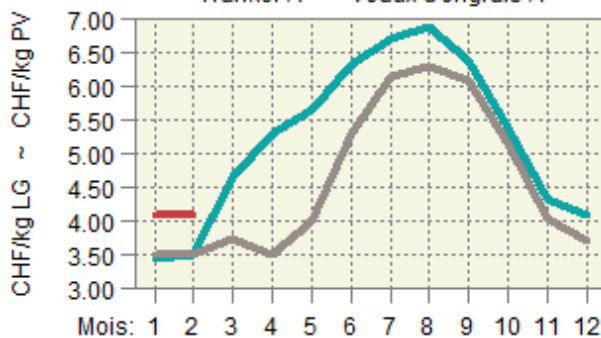

Gemäss den Händlern/Mästern ~ Selon commerce/engraisers

Tränker AAm ~ Veaux d'engrais AAm

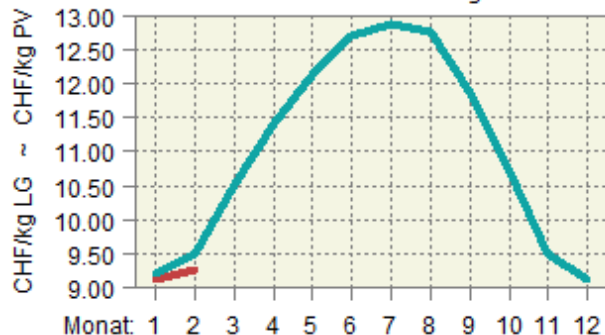

Tränker A ~ Veaux d'engrais A

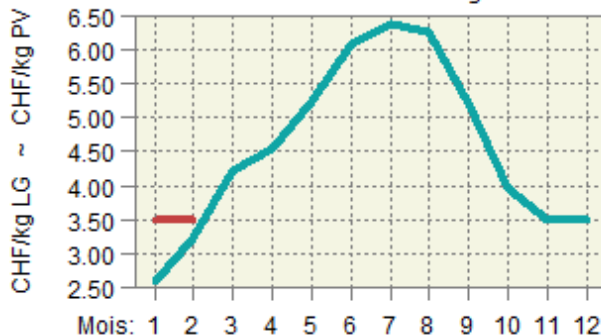

## 6.6 Preise für Jager und Schlachtschweine Prix des goretts et des porcs de boucherie

MwSt. inbegriffen ~ TVA incluse

Kategorie	Preisbasis <sup>1</sup>	2021		2022		Differenz in CHF zum		Catégorie
		Base du prix <sup>1</sup>				Différence en CHF par rapport à		
		Februar	Dezember	Januar	Februar	Vorjahr	Vormonat	
Février	Décembre	Janvier	Février	Année préc.	Mois préc.			
Jager, CHF/kg LG								Goretts, CHF/kg PV
SGD-A 20 kg QM <sup>2</sup>	A	7.07	3.90	4.75	6.00	-1.08	1.25	SSP-A 20 kg AQ <sup>2</sup>
SGD-A 20 kg Bio <sup>3</sup>	A	12.67	13.20	13.20	13.20	0.53	-	SSP-A 20 kg Bio <sup>3</sup>
Schlachtschweine, CHF/kg SG								Porcs de boucherie, CHF/kg PM
QM <sup>4</sup>	B	3.95	3.85	3.85	3.85	-0.10	-	AQ <sup>5</sup>
QM <sup>4</sup>	A	3.70	3.60	3.60	3.60	-0.10	-	AQ <sup>4</sup>
IP-Suisse <sup>4</sup>	A	4.05	3.90	3.90	3.90	-0.15	-	PI-Suisse <sup>4</sup>
SwissPrimPorc <sup>3</sup>	B	4.88	4.78	4.78	4.78	-0.10	-	SwissPrimPorc <sup>3</sup>
Fidelio <sup>3</sup>	B	7.47	7.60	7.60	7.60	0.13	-	Fidelio <sup>3</sup>
Bio <sup>4</sup>	A	7.45	7.60	7.60	7.60	0.15	-	Bio <sup>4</sup>
Abgehende Zuchtschweine, CHF/kg SG								Truies de réforme, CHF/kg PM
Konventionell <sup>5</sup>	A	2.70	1.15	1.10	1.10	-1.60	-	Conventionnelles <sup>5</sup>
Bio <sup>3</sup>	B	4.50	4.70	4.70	4.70	0.20	-	Bio <sup>3</sup>

<sup>1</sup> Preisbasis: A) Preis ab Stall, B) Preis franko Schlachthof

<sup>2</sup> Gesamtschweizerische Ferkelbörse

<sup>3</sup> Nach Angabe des Labelinhabers

<sup>4</sup> Realisierte Preise Proviande

<sup>5</sup> Schlachthofumfrage SBV

<sup>1</sup> Base du prix: A) prix départ ferme, B) prix franco abattoir

<sup>2</sup> Bourse suisse de porcelets

<sup>3</sup> Selon indication du détenteur du label

<sup>4</sup> Prix réalisés de la Proviande

<sup>5</sup> Enquête de l'USP auprès des abattoirs

Verschiedene Quellen

Sources diverses

### Preisentwicklung der Jager und der Schlachtschweine Évolution des prix des goretts et des porcs de boucherie

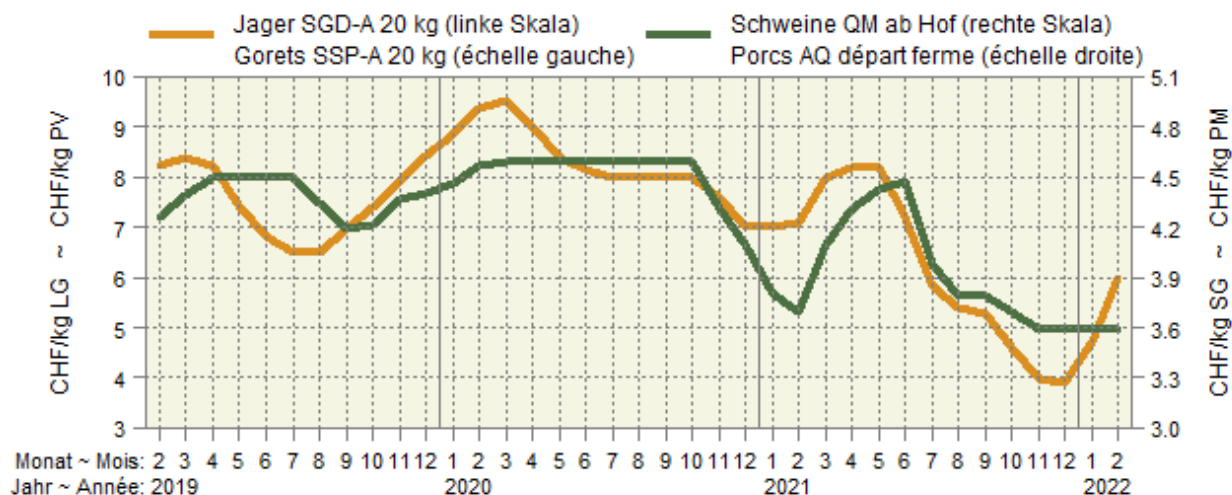

2022 2021 2020

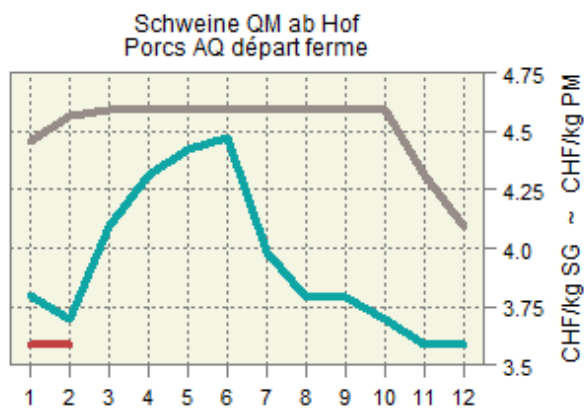
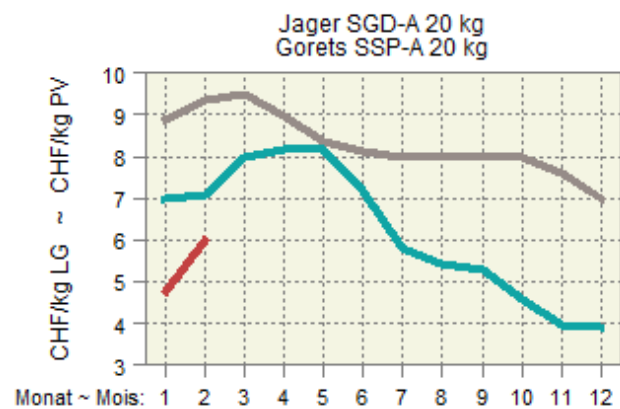

## 6.7 Preise für Lämmer und Schafe Prix pour agneaux et moutons

MwSt. inbegriffen ~ TVA incluse

Kategorie	Preisbasis <sup>1</sup> Base du prix <sup>1</sup>	2021		2022		Differenz in CHF zum Différence en CHF par rapport à		Catégorie
		Februar	Dezember	Januar	Februar	Vorjahr	Vormonat	
		Février	Décembre	Janvier	Février	Année préc.	Mois préc.	
Weidelämmer, CHF/kg LG QM <sup>2</sup> , T3	B	5.97	6.13	6.11	6.30	0.33	0.19	Agneaux de pâturage, CHF/kg PV AQ <sup>2</sup> , T3
Lämmer, CHF/kg SG								Agneaux, CHF/kg PM
QM <sup>2</sup> , T3	B	13.85	14.33	14.39	14.80	0.95	0.41	AQ <sup>2</sup> , T3
IP-Suisse, T3	A	14.60	15.19	15.19	15.76	1.17	0.57	PI-Suisse, T3
Bio, T3	A	15.80	15.80	15.89	16.30	0.50	0.41	Bio, T3
Schafe, CHF/kg SG								Moutons, CHF/kg PM
SM 2, QM <sup>2</sup> , T3	B	9.52	9.86	9.88	10.05	0.53	0.17	SM 2, AQ <sup>2</sup> , T3
SM 4-8, QM <sup>2</sup> , T3	B	6.67	7.01	7.04	7.20	0.53	0.16	SM 4-8, AQ <sup>2</sup> , T3

<sup>1</sup> A) franko Schlachthof; B) auf dem Markt  
<sup>2</sup> Wochenpreise Proviande

<sup>1</sup> A) franco abattoir; B) sur le marché  
<sup>2</sup> Prix hebdomadaires Proviande

Verschiedene Quellen

Sources diverses

### Preise für Lämmer und Schafe Prix pour agneaux et moutons

— 2022 — 2021 — 2020

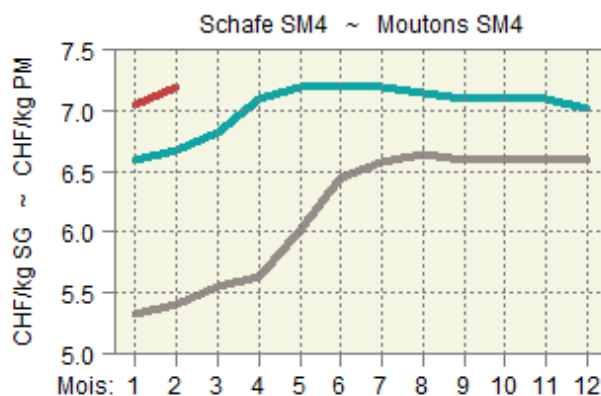
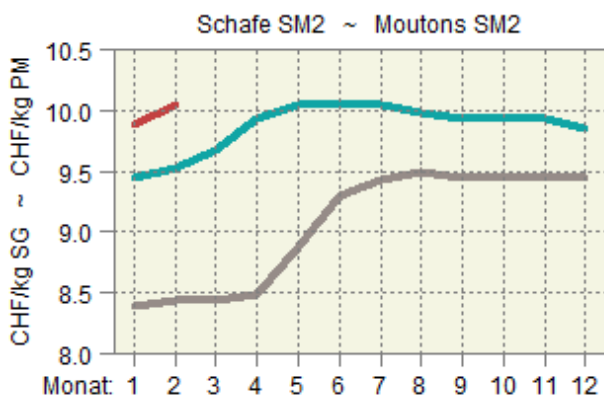
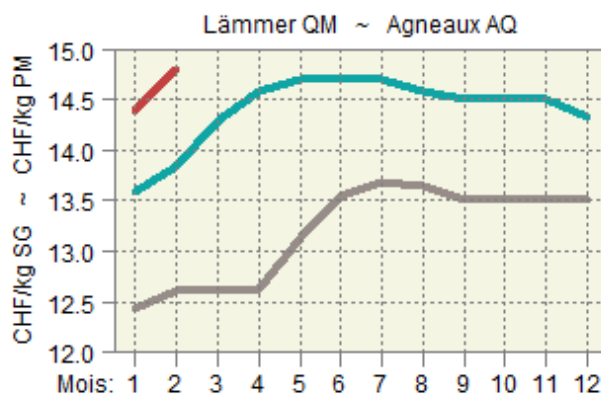
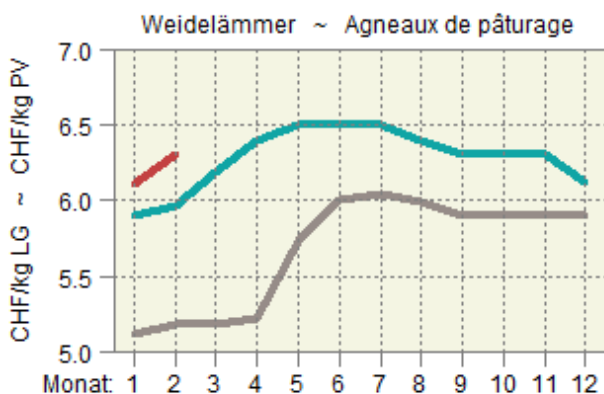

## 6.8 Auf überwachten Märkten realisierte Preise für Gitzi Prix réalisés des cabris sur des marchés surveillés

Franken pro kg SG, MwSt. inbegriffen ~ Francs par kg PM, TVA incluse

Monat	Kategorie	Gitzi I ~ Cabris I				Gitzi II ~ Cabris II			
Mois	Categorie	2021		2022		2021		2022	
		CHF/kg	N	CHF/kg	N	CHF/kg	N	CHF/kg	N
Jan ~ Jan	H	14.50	54	14.50	23	11.00	21	11.00	4
	T	...	1	13.00	3	10.00	14	10.00	4
	A	...	2	...	-	...	-	...	-
Feb ~ Fév	H	14.50	188			11.00	56		
	T	13.00	11			10.00	10		
	A	...	1			...	2		
Mrz ~ Mar	H	14.50	388			10.96	263		
	T	12.94	108			9.89	61		
	A	8.00	29			8.00	8		
Apr ~ Avr	H	12.31	207			9.34	82		
	T	10.85	46			8.12	33		
	A	7.33	6			7.20	15		
Mai ~ Mai	H	11.50	259			9.00	71		
	T	10.00	70			8.00	51		
	A	7.00	9			7.00	3		
Jun ~ Jun	H	11.50	65			9.00	32		
	T	...	2			...	-		
	A	...	-			...	-		
Jul ~ Jul	H	11.50	14			9.00	3		
	T	10.00	6			...	-		
	A	...	-			...	-		
Aug ~ Aoû	H	11.50	8			9.00	11		
	T	...	-			...	1		
	A	...	-			...	2		
Sep ~ Sep	H	11.50	9			9.00	4		
	T	10.00	4			8.00	3		
	A	...	-			...	-		
Okt ~ Oct	H	11.50	23			...	1		
	T	10.00	7			...	2		
	A	...	-			...	-		
Nov ~ Nov	H	11.50	15			...	1		
	T	...	-			...	-		
	A	...	-			...	-		
Dez ~ Déc	H	11.50	6			9.00	10		
	T	10.00	3			...	1		
	A	...	-			...	1		

Proviande

Proviande

Realisierte Preise der Gitzi auf den überwachten Märkten  
 Prix réalisés des cabris sur les marchés surveillés

Nach Jahr und Monat, in CHF/kg SG ~ Par an et mois, en CHF/kg PM

2022 2021 2020

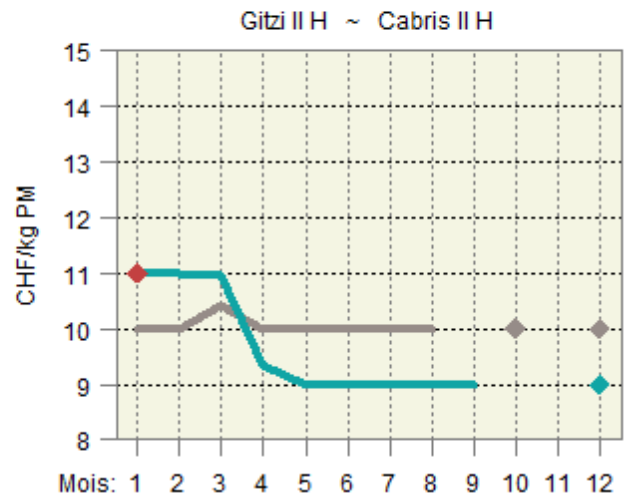
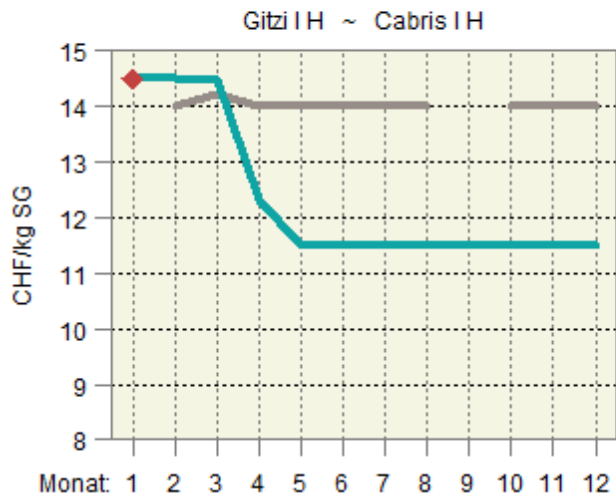

## 6.9 Produzentenmilchpreis Prix du lait à la production

In Franken pro 100 kg, MwSt. inbegriffen ~ En francs par 100 kg, TVA incluse

Jahr ~ Année	Monate ~ Mois												Type du lait
	Jan	Feb	Mrz	Apr	Mai	Jun	Jul	Aug	Sep	Okt	Nov	Dez	
Milchart	Jan	Fév	Mar	Avr	Mai	Jun	Jul	Aoû	Sep	Oct	Nov	Déc	
	2019												
Verkehrsmilch	64.27	61.48	60.39	60.35	60.48	63.18	65.31	66.87	68.77	68.10	66.94	66.46	Lait commercialisé
Molkereimilch	58.35	55.24	54.32	54.21	54.01	56.82	58.98	60.93	63.42	62.98	61.38	61.03	Lait de centrale
Verkäste Milch	67.75	65.48	64.47	64.81	64.96	66.61	68.10	69.52	71.14	70.33	69.73	69.34	Transf. en fromage
Milch gewerbl. Käseereien	73.13	71.35	70.75	71.23	71.58	72.02	72.70	73.82	74.90	74.30	74.85	74.46	Fromageries artisanales
Biomilch	84.01	79.74	76.56	76.84	76.85	81.61	84.90	86.14	87.02	85.67	82.35	81.84	Lait bio
2020													2020
Verkehrsmilch	65.78	63.65	63.29	63.12	62.72	65.25	67.49	68.44	69.15	69.55	67.88	67.81	Lait commercialisé
Molkereimilch	60.74	58.42	58.08	57.68	57.02	59.11	61.83	62.55	62.89	63.64	61.49	61.72	Lait de centrale
Verkäste Milch	68.84	67.21	66.67	66.90	66.67	68.16	69.62	70.37	71.41	71.87	71.20	70.96	Transf. en fromage
Milch gewerbl. Käseereien	73.18	72.15	71.81	72.43	72.56	72.80	73.37	73.99	75.61	75.85	76.09	75.62	Fromageries artisanales
Biomilch	81.14	76.16	74.77	75.28	74.15	79.97	85.06	88.04	87.85	87.59	83.09	83.46	Lait bio
2021													2021
Verkehrsmilch	68.98	67.02	66.82	66.44	66.59	69.44	71.48	72.19	72.91	73.42	71.96	71.89	Lait commercialisé
Molkereimilch	63.70	61.86	61.24	60.94	60.90	63.07	65.81	67.14	67.68	68.80	66.90	67.27	Lait de centrale
Verkäste Milch	71.95	70.32	70.37	69.89	70.30	72.38	73.54	73.69	74.61	74.76	74.26	74.10	Transf. en fromage
Milch gewerbl. Käseereien	76.02	74.80	75.64	75.22	75.83	77.01	77.06	76.52	77.62	77.67	78.06	77.77	Fromageries artisanales
Biomilch	82.54	78.09	76.54	76.18	76.10	82.10	87.66	88.92	88.82	89.00	84.15	84.09	Lait bio
2022													2022
Verkehrsmilch	71.56												Lait commercialisé
Molkereimilch	67.51												Lait de centrale
Verkäste Milch	73.58												Transf. en fromage
Milch gewerbl. Käseereien	76.62												Fromageries artisanales
Biomilch	82.87												Lait bio

Bundesamt für Landwirtschaft (BLW), Fachbereich Marktanalysen

Office fédéral de l'agriculture (OFAG), secteur Analyses du marché

### Produzentenmilchpreis nach Monat Prix du lait à la production par mois

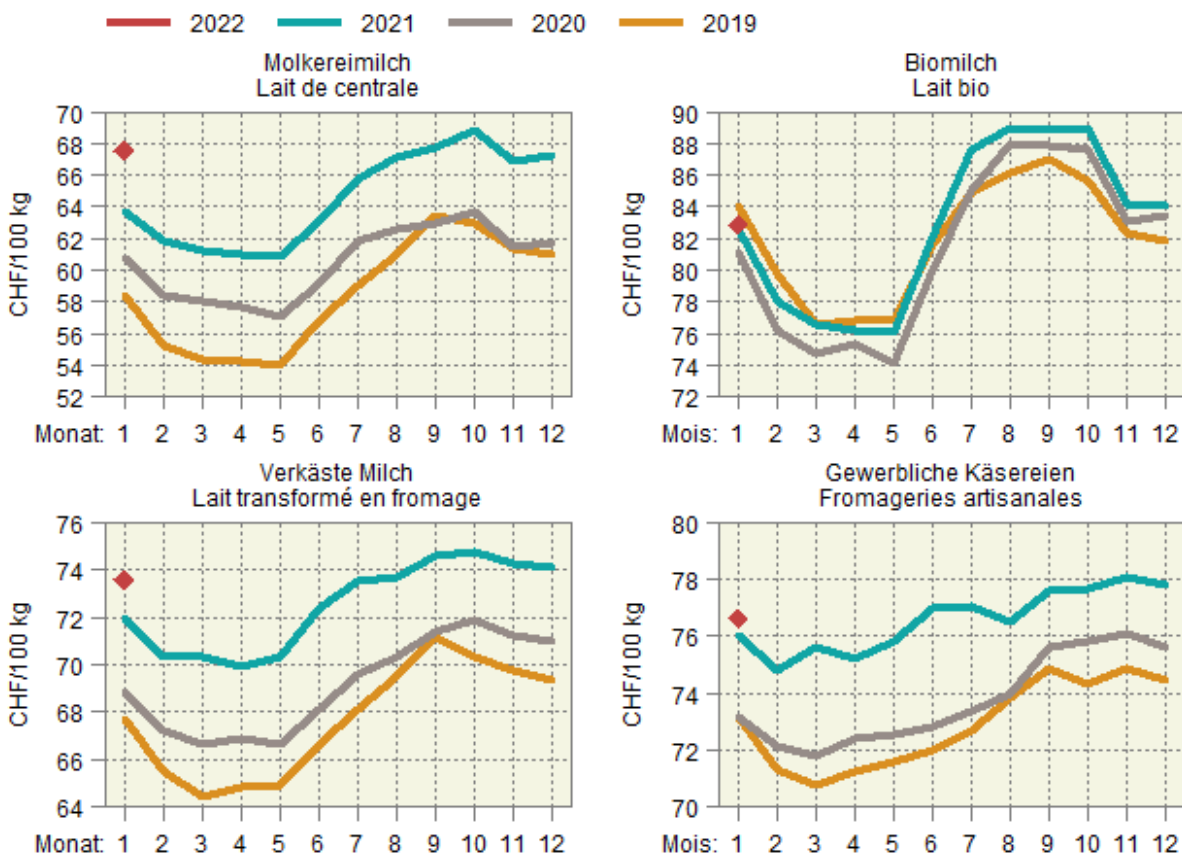



## 6.10 Produzentenpreisindex Landwirtschaft, Übersicht Indice des prix à la production dans l'agriculture, vue d'ensemble

Ohne Gartenbau- und Baumschulprodukte, Dezember 2020 = 100  
Sans produits de pépinières et produits horticoles, décembre 2020 = 100

Produkte	2021					2022	Produits
	Januar	September	Oktober	November	Dezember	Januar	
	Janvier	Septembre	Octobre	Novembre	Décembre	Janvier	
Landwirtschaftliche Produkte <sup>1</sup>	99.9	105.4	104.3	102.9	103.1	103.3	Produits agricoles <sup>1</sup>
Pflanzliche Erzeugung	101.2	110.3	105.2	104.9	106.1	107.0	Production végétale
Getreide	100.0	100.1	100.1	100.1	100.1	100.1	Céréales
Handelsgewächse	100.0	108.4	108.4	109.7	109.7	109.7	Plantes industrielles
Futterpflanzen	100.0	100.0	100.0	100.0	100.0	106.6	Plantes fourragères
Frischgemüse	103.5	121.8	106.4	105.2	106.1	108.2	Légumes frais
Kartoffeln	100.0	126.8	126.8	126.8	126.8	126.8	Pommes de terre
Obst	100.0	101.0	101.0	101.0	103.8	103.8	Fruits
Fruchtobst	100.0	102.3	102.3	102.3	102.3	102.3	Fruits frais
Trauben	100.0	100.0	100.0	100.0	105.0	105.0	Raisins
Tierische Erzeugung <sup>1</sup>	99.3	103.0	103.9	102.0	101.7	101.5	Production animale <sup>1</sup>
Tiere	96.8	99.6	100.5	98.8	98.2	97.9	Animaux
Rindvieh	97.2	103.4	105.4	105.8	104.5	103.9	Bovins
Schweine	95.0	92.8	92.8	87.8	87.8	87.8	Porcs
Schafe	100.0	107.6	107.6	107.6	106.1	106.4	Ovins
Geflügel	100.1	104.4	104.4	104.4	104.4	104.4	Volaille
Tierische Erzeugnisse <sup>1</sup>	101.8	106.4	107.3	105.3	105.3	105.3	Produits animaux <sup>1</sup>
Rohmilch <sup>2</sup>	102.0	107.4	108.4	106.1	...	...	Lait cru <sup>2</sup>
Eier	100.0	99.9	99.9	99.9	99.9	99.9	Cœufs
Sonstige tier. Erzeugnisse	100.0	100.0	100.0	100.0	100.0	103.7	Autres produits animaux

## Produzentenpreisindex Landwirtschaft, Milch Indice des prix à la production dans l'agriculture, lait

Dezember 2020 = 100 ~ Décembre 2020 = 100

Produkte	2020	2021					Produits
	November	Juli	August	September	Oktober	November	
	Novembre	Juillet	Août	Septembre	Octobre	Novembre	
Landwirtschaftliche Produkte	103.1	103.5	104.0	105.4	104.3	102.9	Produits agricoles
Tierische Erzeugung	103.5	103.2	102.3	103.0	103.9	102.0	Production animale
Tierische Erzeugnisse	101.5	104.5	105.6	106.4	107.3	105.3	Produits animaux
Rohmilch	101.6	105.2	106.4	107.4	108.4	106.1	Lait cru
Molkereimilch	101.9	106.6	108.8	109.7	111.5	108.4	Lait de centrale
Käsereimilch	100.6	103.6	103.8	105.1	105.4	104.7	Lait de fromagerie
Biomilch	105.3	105.0	106.5	106.4	106.6	100.8	Lait Bio

<sup>1</sup> Die Indizes der zwei aktuellsten Monate sind provisorisch

<sup>2</sup> Der Index für den Rohmilchpreis wird mit einer Verzögerung von zwei Monaten publiziert. Der provisorische Index enthält eine Schätzung des Rohmilchpreises.

<sup>1</sup> Les indices des deux mois les plus actuels sont provisoires

<sup>2</sup> L'indice du lait cru est publié avec un retard de deux mois. L'indice provisoire se base sur une estimation du prix du lait cru.

### Wichtigste Produzentenpreisindizes nach Jahr und Monat Indices principaux des prix à la production, par année et mois

Dezember 2020 = 100 ~ Décembre 2020 = 100

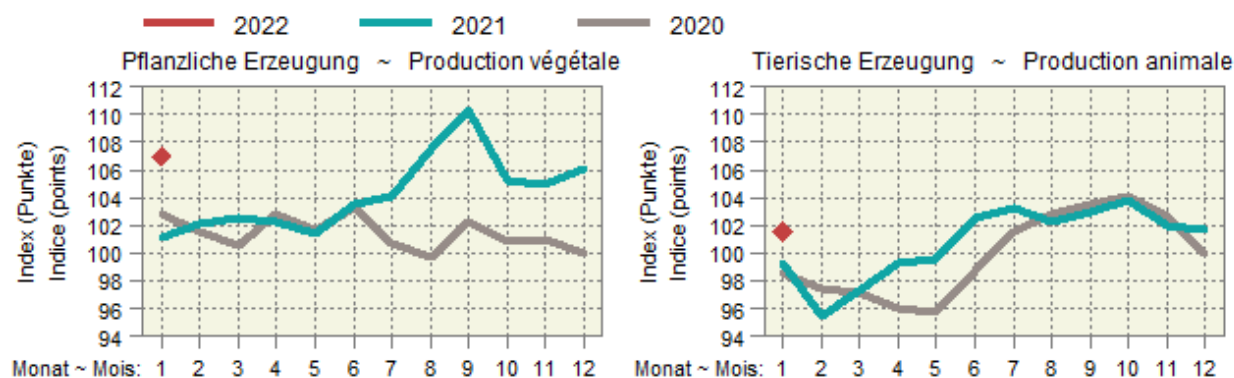
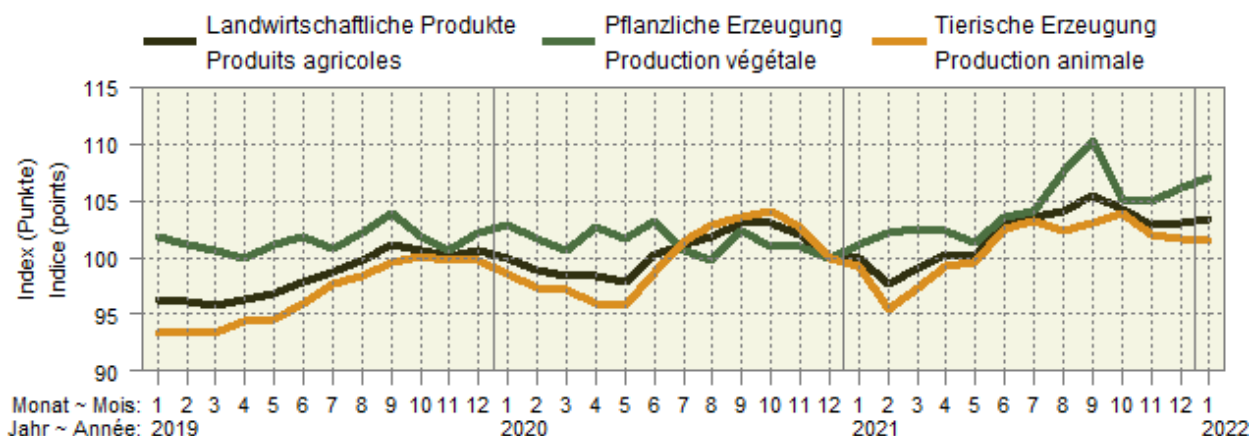

### Entwicklung des Produzentenpreisindex Landwirtschaft Évolution de l'indice des prix à la production dans l'agriculture

Änderungen von Januar 2022 gegenüber Januar 2021

Variation du mois de janvier 2022 par rapport au mois de janvier 2021

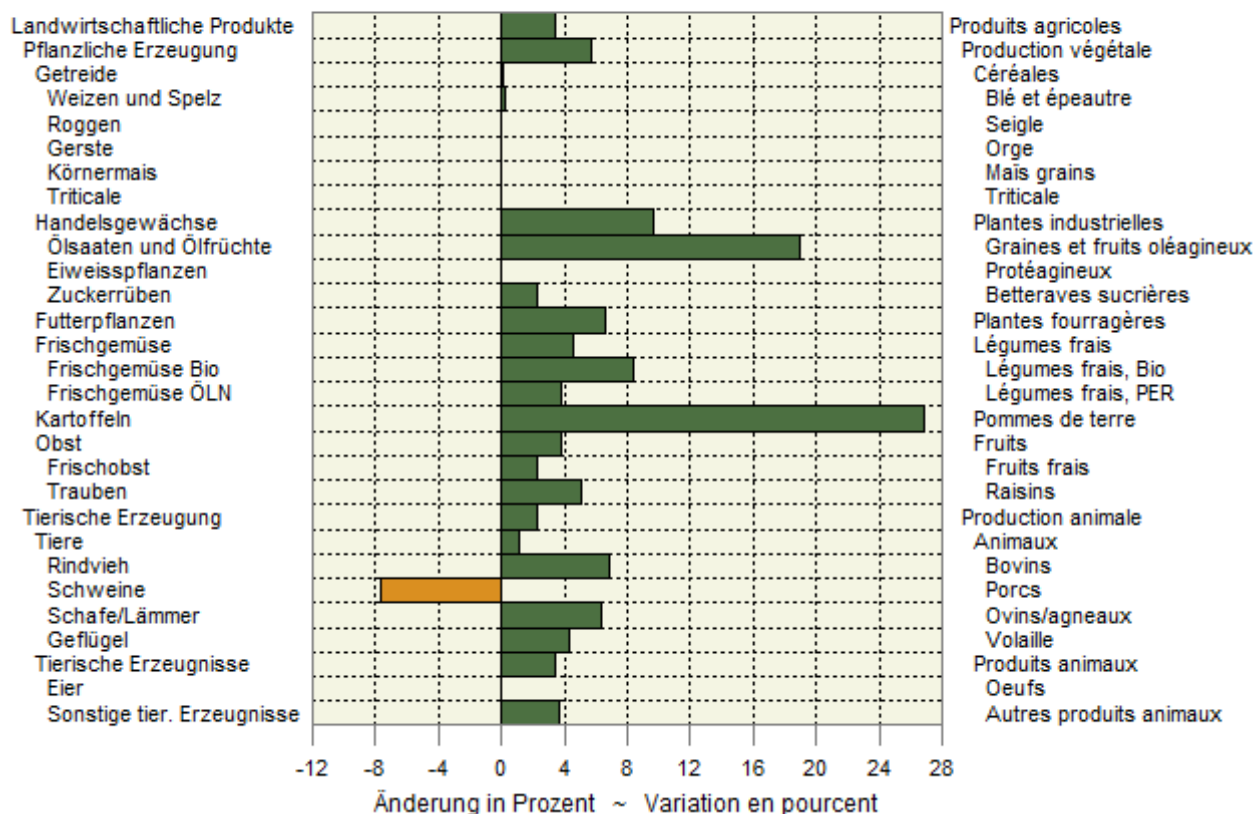

## 6.11 Produzentenpreisindex Landwirtschaft, detailliert Indice des prix à la production dans l'agriculture, détaillé

Ohne Gartenbau- und Baumschulprodukte, Dezember 2020 = 100  
Sans produits de pépinières et produits horticoles, décembre 2020 = 100

Produkte	Gewichtung 2020	2021			2022		Veränderung in % zum		Produits
		Januar	Dezember	Januar	Variation en % par rap.				
					Vorjahr	Vormonat			
Pondération 2020	Januar	Dezember	Januar	Année préc.	Mois préc.				
Landwirtschaftliche Produkte <sup>1</sup>	100.0000	99.9	103.1	103.3	3.4	0.2		Produits agricoles <sup>1</sup>	
Pflanzliche Erzeugung	32.7245	101.2	106.1	107.0	5.7	0.8		Production végétale	
Getreide	5.1721	100.0	100.1	100.1	0.1	-		Céréales	
Weizen und Spelz	3.5103	100.0	100.2	100.2	0.2	-		Blé et épeautre	
Roggen	0.0576	100.0	100.0	100.0	-	-		Seigle	
Gerste	0.8903	100.0	100.0	100.0	-	-		Orge	
Körnermais	0.4993	100.0	100.0	100.0	-	-		Maïs grains	
Triticale	0.2145	100.0	100.0	100.0	-	-		Triticale	
Handelsgewächse	2.3768	100.0	109.7	109.7	9.7	-		Plantes industrielles	
Ölsaaten und Ölfrüchte	1.0703	100.0	119.0	119.0	19.0	-		Graines et fruits oléagineux	
Eiweisspflanzen	0.1015	100.0	100.0	100.0	-	-		Protéagineux	
Zuckerrüben	1.2051	100.0	102.3	102.3	2.3	-		Betteraves sucrières	
Futterpflanzen	0.7900	100.0	100.0	100.6	6.6	6.6		Plantes fourragères	
Frischgemüse	10.8443	103.5	106.1	108.2	4.5	2.0		Légumes frais	
Frischgemüse Bio	1.6663	101.6	108.1	110.1	8.4	1.8		Légumes Bio	
Frischgemüse ÖLN	9.1780	103.9	105.7	107.9	3.9	2.1		Légumes PER	
Blumenkohl	0.2430	100.0	113.7	113.7	13.7	-		Chou-fleur	
Tomaten	1.6577	100.0	88.7	88.7	-11.3	-		Tomates	
Sonstige Frischgemüse	8.9436	104.3	109.1	111.7	7.1	2.4		Autres légumes frais	
Kopfkohl	0.4084	100.2	113.2	113.2	12.9	-		Chou pommé	
Blattsalat	1.4609	100.0	93.7	93.7	-6.3	-		Salades à feuilles	
Spinat	0.2810	100.0	100.0	100.0	-	-		Epinards	
Gurken	0.3487	100.0	100.0	100.0	-	-		Concombres	
Karotten	0.7008	100.0	114.5	114.5	14.5	-		Carottes	
Zwiebeln	0.5685	100.0	116.6	116.6	16.6	-		Oignons	
Buschbohnen	0.1966	100.0	110.6	110.6	10.6	-		Haricots nains	
Erbsen	0.0624	100.0	95.6	95.6	-4.4	-		Petits pois	
Sonstige Frischgemüse, a.n.g.	4.9163	107.7	112.9	117.7	9.2	4.2		Autres légumes frais, n.d.a.	
Zichorien/Endivien	0.9175	100.0	101.4	99.7	-0.3	-1.6		Chicorées/Endives	
Lauch	0.5948	110.6	139.3	145.7	31.8	4.6		Poireaux	
Kohlrabi	0.1898	100.0	92.9	92.9	-7.1	-		Chou-pomme	
Radieschen/Rettich	0.3343	100.0	96.6	96.6	-3.4	-		Radis/radis blanc	
Zucchini	0.2875	100.0	152.6	152.6	52.6	-		Courgettes	
Sellerie	0.5421	100.0	114.8	114.8	14.8	-		Céleri-rave	
Broccoli	0.3249	100.0	114.7	114.7	14.7	-		Brocoli	
Fenchel	0.2432	100.0	90.9	90.9	-9.1	-		Fenouil	
Krautstiel	0.0754	100.0	104.8	104.8	4.8	-		Côte de bette	
Chinakohl	0.1721	100.0	110.2	110.2	10.2	-		Chou chinois	
Nüsslisalat	0.9136	134.7	113.9	136.1	1.1	19.5		Doucette, rampon, mâche	
Kartoffeln	2.5464	100.0	126.8	126.8	26.8	-		Pommes de terre	
Frischkartoffeln	1.8249	100.0	133.8	133.8	33.8	-		Pommes de terre frais	
Kartoffeln, Veredlung	0.7215	100.0	109.1	109.1	9.1	-		Pommes de terre, transformation	
Obst	10.9950	100.0	103.8	103.8	3.8	-		Fruits	
Frischobst	4.8811	100.0	102.3	102.3	2.3	-		Fruits frais	
Tafeläpfel	1.8566	100.0	99.7	99.7	-0.3	-		Pommes de table	
Tafelbirnen	0.2852	100.0	101.7	101.7	1.7	-		Poires de table	
Sonstiges Frischobst	2.7393	100.0	104.1	104.1	4.1	-		Autres fruits frais	
Kirschen	0.3856	100.0	100.0	100.0	-	-		Cerises	
Zwetschgen	0.1885	100.0	120.1	120.1	20.1	-		Prunes	
Erdbeeren	0.7497	100.0	105.9	105.9	5.9	-		Fraises	
Sonstiges Frischobst, a.n.g.	1.4156	100.0	102.1	102.1	2.1	-		Autres fruits frais, n.d.a.	
Aprikosen	0.2713	100.0	100.0	100.0	-	-		Abricots	
Himbeeren	0.6638	100.0	104.6	104.6	4.6	-		Framboises	
Mostobst	0.4805	100.0	100.0	100.0	-	-		Fruits à cidre	
Trauben	6.1139	100.0	105.0	105.0	5.0	-		Raisins	

-/-

## 6.11 Produzentenpreisindex Landwirtschaft, detailliert Indice des prix à la production dans l'agriculture, détaillé

Fortsetzung  
Suite

Ohne Gartenbau- und Baumschulprodukte, Dezember 2020 = 100  
Sans produits de pépinières et produits horticoles, décembre 2020 = 100

Produkte	Gewichtung 2020	2021		2022		Veränderung in % zum		Produits
		Januar	Dezember	Januar	Variation en % par rap.			
					Vorjahr	Vormonat		
Pondération 2020	Janvier	Décembre	Janvier	Année préc.	Mois préc.			
Tierische Erzeugung <sup>1</sup>	67.2755	99.3	101.7	101.5	2.3	-0.1	Production animale <sup>1</sup>	
Tiere	34.0422	96.8	98.2	97.9	1.1	-0.3	Animaux	
Rindvieh	15.4231	97.2	104.5	103.9	6.9	-0.6	Bovins	
Grossvieh	9.4406	99.9	103.5	104.9	5.0	1.4	Gros bétail	
Kälber	5.9825	92.8	106.2	102.3	10.2	-3.7	Veaux	
Schweine	12.9672	95.0	87.8	87.8	-7.6	-	Porcs	
Schafe	0.8316	100.0	106.1	106.4	6.4	0.2	Ovins	
Geflügel	4.8203	100.1	104.4	104.4	4.3	-0.0	Volaille	
Tierische Erzeugnisse <sup>1</sup>	33.2333	101.8	105.3	105.3	3.5	0.0	Produits animaux <sup>1</sup>	
Rohmilch <sup>2</sup>	28.9388	102.0	...	...	...	...	Lait cru <sup>2</sup>	
Eier	3.9928	100.0	99.9	99.9	-0.1	-	Œufs	
Sonstige tier. Erzeugnisse	0.3017	100.0	100.0	103.7	3.7	3.7	Autres produits animaux	

## Produzentenpreisindex Landwirtschaft, Milch Indice des prix à la production dans l'agriculture, lait

Dezember 2020 = 100 ~ Décembre 2020 = 100

Produkte	Gewichtung 2020	2020		2021		Veränderung in % zum		Produits
		November	Oktober	November	Variation en % par rap.			
					Vorjahr	Vormonat		
Pondération 2020	Novembre	Octobre	Novembre	Année préc.	Mois préc.			
Landwirtschaftliche Produkte	100.0000	102.1	104.3	102.9	0.8	-1.3	Produits agricoles	
Tierische Erzeugung	67.2755	102.6	103.9	102.0	-0.6	-1.8	Production animale	
Tierische Erzeugnisse	33.2333	100.0	107.3	105.3	5.3	-1.9	Produits animaux	
Rohmilch	28.9388	99.9	108.4	106.1	6.1	-2.1	Lait cru	
Molkereimilch	13.6905	99.6	111.5	108.4	8.8	-2.8	Lait de centrale	
Käsereimilch	12.6176	100.3	105.4	104.7	4.3	-0.7	Lait de fromagerie	
Biomilch	2.6307	99.7	106.6	100.8	1.2	-5.4	Lait Bio	

<sup>1</sup> Die Indizes der zwei aktuellsten Monate sind provisorisch

<sup>2</sup> Der Index für den Rohmilchpreis wird mit einer Verzögerung von zwei Monaten publiziert. Der provisorische Index enthält eine Schätzung des Rohmilchpreises.

<sup>1</sup> Les indices des deux mois les plus actuels sont provisoires

<sup>2</sup> L'indice du lait cru est publié avec un retard de deux mois. L'indice provisoire se base sur une estimation du prix du lait cru.

## 6.12 Rohholzpreise Prix du bois brut

Zweimonatliche Stichprobenerhebung, nach Menge gewichtete Preise exklusive MwSt, ab Waldstrasse, befahrbar mit LKW von 28-40 t; Preise der Fichten- und Tannensortimente in CHF/Festmeter, ohne Rinde gemessen, in Rinde geliefert; Preise des Energieholzes für Hackschnitzel in CHF/Schüttraummeter ohne Hackkosten.

Enquête par sondage bimensuelle, prix pondérés en fonction de la quantité, hors TVA, bord de route accessible par des camions de 28 à 40 t; prix des assortiments d'épicéa et de sapin en CHF/m3 pleins, livré non écorcé, mesuré sous écorce; prix du bois-énergie pour plaquettes forestières en CHF/m3 en vrac sans les frais de déchetage.

Jahr ~ Année	2020	2021	Veränderung in %			
Monat ~ Mois	November/Dezember Novembre/décembre	September/Oktober Septembre/octobre	November/Dezember Novembre/décembre	Variation en % par rapport à		
				zum Vorjahr l'année précéd.	zur Vorperiode la période précéd.	
<b>Fichte</b>	69.78	92.03	99.46	42.5	8.1	<b>Épicéa</b>
Fi L1 2b B	87.26	103.53	108.86	24.8	5.1	Ep L1 2b B
Fi L1 2b C	52.64	78.57	84.45	60.4	7.5	Ep L1 2b C
Fi L1 3 B	83.10	103.25	104.69	26.0	1.4	Ep L1 3 B
Fi L1 3 C	58.25	84.30	83.52	43.4	-0.9	Ep L1 3 C
Fi L1 2-4 B/C	69.38	87.21	95.41	37.5	9.4	Ep L1 2-4 B/C
Fi L1 4 B	91.20	107.14	109.28	19.8	2.0	Ep L1 4 B
Fi L1 4 C	60.58	85.82	87.54	44.5	2.0	Ep L1 4 C
Fi L1 5-6 B	106.19	131.52	129.74	22.2	-1.4	Ep L1 5-6 B
Fi L1 5-6 C	65.34	88.36	90.58	38.6	2.5	Ep L1 5-6 C
Fi L3 2-4 B	100.17	115.59	118.67	18.5	2.7	Ep L3 2-4 B
Fi L3 2-4 C	85.80	100.04	107.23	25.0	7.2	Ep L3 2-4 C
Fi L1 2+ D	42.94	71.27	68.47	59.5	-3.9	Ep L1 2+ D
<b>Tanne</b>	64.67	85.37	85.68	32.5	0.4	<b>Sapin</b>
Ta L1 2b B	70.75	93.06	93.06	31.5	-	Sa L1 2b B
Ta L1 2b C	51.31	73.06	74.34	44.9	1.8	Sa L1 2b C
Ta L1 3 B	74.84	90.51	88.95	18.9	-1.7	Sa L1 3 B
Ta L1 3 C	53.83	71.35	72.60	34.9	1.8	Sa L1 3 C
Ta L1 2-4 B/C	64.00	81.93	82.83	29.4	1.1	Sa L1 2-4 B/C
Ta L1 4 B	84.97	95.30	93.56	10.1	-1.8	Sa L1 4 B
Ta L1 4 C	54.83	73.20	75.06	36.9	2.5	Sa L1 4 C
Ta L1 5-6 B	94.00	109.17	113.00	20.2	3.5	Sa L1 5-6 B
Ta L1 5-6 C	55.11	74.15	75.82	37.6	2.3	Sa L1 5-6 C
Ta L3 2-4 B	75.61	90.12	89.45	18.3	-0.7	Sa L3 2-4 B
Ta L3 2-4 C	64.03	80.58	81.17	26.8	0.7	Sa L3 2-4 C
Ta L1 2+ D	35.23	59.42	63.63	80.6	7.1	Sa L1 2+ D
<b>Fichte/Tanne</b>						<b>Épicéa/sapin</b>
Fi-Ta L1 2-4 B/C	67.06	...	87.41	30.3	...	Ep-Sa L1 2-4 B/C
<b>Energieholz</b>	17.83	19.04	18.57	4.2	-2.5	<b>Bois-énergie</b>
Nadelholz	15.54	16.09	16.55	6.5	2.9	Résineux
Laubholz	17.7	19.49	20.9	17.7	7.0	Feuillus
Gemischt	18.59	20.81	19.43	4.5	-6.6	Mélangé
Mindere Qualität	18.74	17.37	14.21	-24.2	-18.2	Qualité inférieure

WaldSchweiz und Agristat, Rohholzpreiserhebung

ForêtSuisse et Agristat, enquête sur les prix du bois brut

### Entwicklung der Rohholzpreise Évolution des prix du bois brut

Mittlere nach Menge gewichtete Preise ab Waldstrasse  
Prix moyens pondérés en fonction de la quantité à partir du bord de route forestier

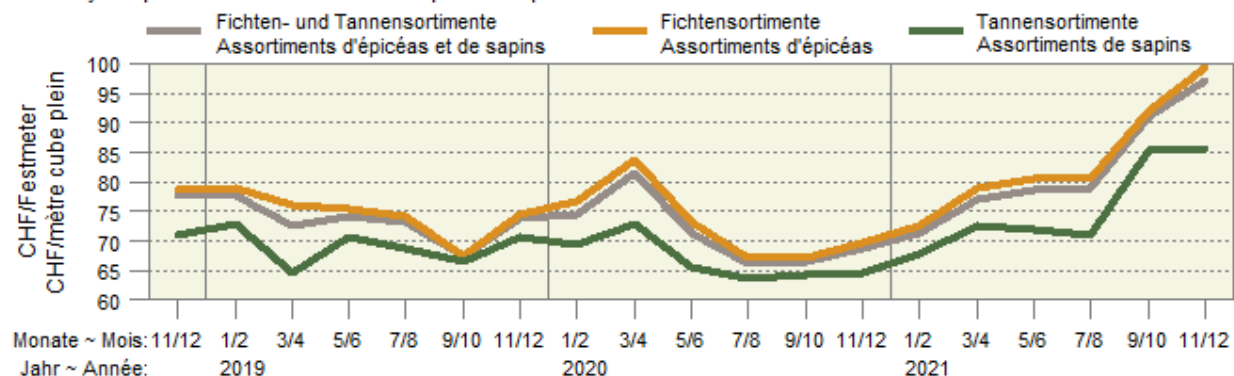

## 6.13 Einkaufspreise einiger landwirtschaftlicher Produktionsmittel Prix d'achat de divers agents de production agricole

Die Preise zur Indexberechnung werden anfangs Monat erhoben, franko Hof oder ab nächster Verkaufsstelle und ohne MwSt.

Les prix pour le calcul de l'indice sont relevés au début du mois, franco ferme ou à partir du point de vente le plus proche et sans TVA.

Produktionsmittel	Einheit Unité	2021			2022		Differenz in CHF zum Différence en CHF par rapport à		Agents de production
		Januar	November	Dezember	Januar	Vorjahr	Vormonat		
		Janvier	Novembre	Décembre	Janvier	Année préc.	Mois préc.		
<b>Energiestoffe <sup>1</sup></b>								<b>Sources énergétiques <sup>1</sup></b>	
Heizöl <sup>2</sup>	CHF/hl	64.42	89.52	85.78	93.22	28.80	7.44	Mazout <sup>2</sup>	
Benzin <sup>3</sup>	CHF/hl	78.18	108.82	106.03	104.18	26.00	-1.85	Essence <sup>3</sup>	
Diesel <sup>3</sup>	CHF/hl	85.73	112.65	109.87	108.94	23.21	-0.93	Diesel <sup>3</sup>	
<b>Düngemittel <sup>4</sup></b>								<b>Engrais <sup>4</sup></b>	
Ammonsalpeter 27 % N + Mg	CHF/100 kg N	131.53	165.49	285.46	285.46	153.93	-	Nitrate d'ammoniaque 27 % N + Mg	
Harnstoff 46 % N grob gekörnt	CHF/100 kg N	110.92	146.34	226.94	226.94	116.02	-	Urée 46 % N granulée	
Phosphatdünger 18 % P + Mg	CHF/100 kg P	274.80	289.97	322.49	322.49	47.69	-	Engrais phosphaté 18 % P + Mg	
Kalisalz 60 % K granulliert	CHF/100 kg K	85.04	102.44	125.20	125.20	40.16	-	Sel de potasse 60 % K granulé	
PK-Dünger 0-20-30	CHF/100 kg	60.78	68.10	77.85	77.85	17.07	-	Engrais PK 0-20-30	
NPK-Dünger 13-13-21	CHF/100 kg	53.46	61.95	78.54	78.54	25.08	-	Engrais NPK 13-13-21	
NPK-Dünger 20-5-8	CHF/100 kg	60.49	67.80	80.49	80.49	20.00	-	Engrais NPK 20-5-8	

<sup>1</sup> Quelle: Landesindex der Konsumentenpreise (BFS)

<sup>2</sup> Preis für 9 001-14 000 Liter

<sup>3</sup> Nach Abzug der Mineralölsteuerrückerstattung

<sup>4</sup> Lieferbedingungen: Sackware, franko Hof, mind. 8 t

<sup>1</sup> Source : Indice suisse des prix à la consommation (OFS)

<sup>2</sup> Prix pour 9 001-14 000 litres

<sup>3</sup> Après déduction du remboursement de l'impôt sur les carburants

<sup>4</sup> Conditions de livraison : en sac, franco ferme, au moins 8 t

## 6.14 Einkaufspreisindex landwirtschaftlicher Produktionsmittel, Übersicht Indice des prix d'achat des agents de production agricole, vue d'ensemble

Dezember 2020 = 100 ~ Décembre 2020 = 100

Produktgruppen	2021					2022 *		Groupes de produits
	Januar	September	Oktober	November	Dezember	Januar		
	Janvier	Septembre	Octobre	Novembre	Décembre	Janvier		
Gesamtinput	100.0	103.3	104.3	105.1	106.2	107.4	Input total	
Landwirtschaftliche Verbrauchsgüter (Vorleistungen)	99.9	103.4	104.6	105.2	106.6	107.8	Produits consommés dans l'agriculture (consom. intermédiaire)	
Saat- und Pflanzgut	99.5	99.9	99.9	99.8	99.8	99.9	Semences et plants	
Energie- und Schmierstoffe	103.1	120.3	127.1	132.4	127.4	128.4	Énergie et lubrifiants	
Dünge- und Bodenverbesserungsmittel	100.2	110.5	116.8	116.8	163.9	163.9	Engrais et amendements	
Pflanzenschutz- und Schädlingsbekämpfungsmittel	99.1	99.1	99.1	99.1	99.1	101.0	Produits phytosanitaires et anti-parasitaires	
Tierarzt und Medikamente	100.1	100.3	100.2	100.1	99.9	99.8	Vétérinaire et médicaments	
Futtermittel	100.1	103.5	104.3	104.5	104.6	106.0	Aliments pour animaux	
Instandhaltung von Maschinen und Geräten	100.0	101.2	101.2	101.5	101.6	101.6	Entretien des machines et de l'équipement	
Instandhaltung von Bauten	99.2	108.5	111.0	111.3	111.4	111.4	Entretien des bâtiments	
Sonstige Waren und Dienstleistungen	99.2	99.5	99.7	99.7	99.7	101.8	Autres biens et services	
Landwirtschaftl. Investitionsgüter	100.2	102.7	103.3	104.8	104.9	106.1	Investissements agricoles	
Ausrüstungsgüter	100.3	103.0	103.9	104.1	104.3	106.2	Biens d'équipements	
Bauten	100.0	102.5	102.5	106.5	106.5	106.5	Constructions	
Produktionsmittel landwirtschaftlicher Herkunft <sup>1</sup>	100.0	102.9	103.6	103.8	103.8	105.0	Agents de production d'origine agricole <sup>1</sup>	
Restliche Produktionsmittel <sup>2</sup>	100.0	103.4	104.6	105.6	107.1	108.3	Autres agents de production <sup>2</sup>	

<sup>1</sup> Produktionsmittel, bei denen ein grosser Teil der Wertschöpfung in der Landwirtschaft erfolgt: Saat- und Pflanzgut, Futtermittel

<sup>2</sup> Restliche Produktionsmittel, bei denen die Wertschöpfung überwiegend ausserhalb der Landwirtschaft erfolgt.

<sup>1</sup> Agents de production dont une part importante de la valeur ajoutée est d'origine agricole: semences et plants, aliments pour animaux.

<sup>2</sup> Autres agents de production dont la plupart de la valeur ajoutée est créée en dehors de l'agriculture.

Agristat

Agristat

### Entwicklung der wichtigsten Einkaufspreisindizes nach Jahr und Monat Évolution des indices d'achat des agents de production principaux, par année et mois

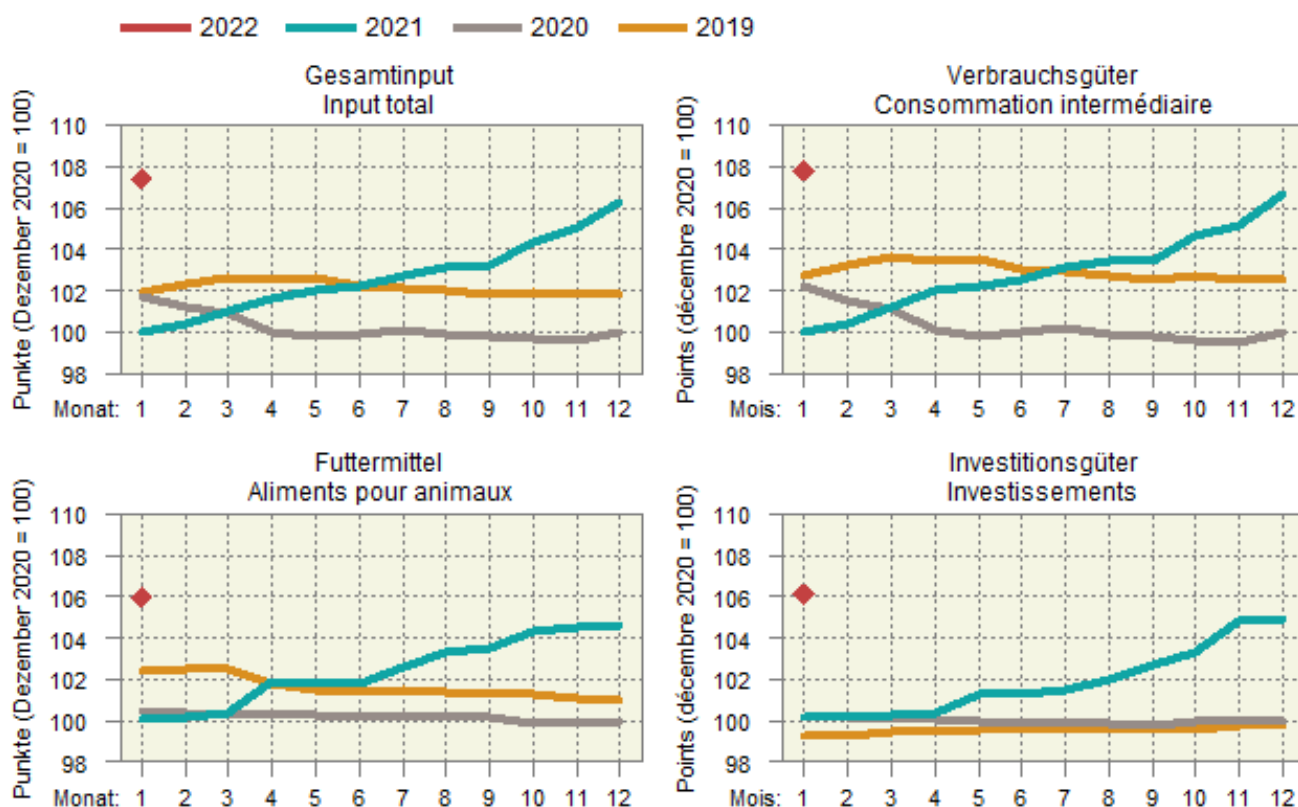

## 6.15 Einkaufspreisindex landwirtschaftlicher Produktionsmittel, detailliert Indice des prix d'achat des agents de production agricole, détaillé

Januar 2018 = 100 ~ Janvier 2018 = 100

Produktgruppen	Gewichtung 2018	2021		2022 *		Veränderung in % zum		Groupes de produits
		Januar	Dezember	Januar	Januar	Variation en % par rap.		
						Vorjahr	Vormonat	
Pondération 2018	Januar	Dezember	Januar	Januar	Année préc.	Mois préc.		
Gesamtinput	100.0000	99.4	105.6	106.7	7.4	1.1	Input total	
Landwirtschaftliche Verbrauchsgüter (Vorleistungen)	77.0679	98.2	104.7	105.9	7.9	1.1	Produits consommés dans l'agricult. (consommation intermédiaire)	
Saat- und Pflanzgut	4.3342	100.0	100.4	100.5	0.5	0.1	Semences et plants	
Energie und Schmierstoffe	7.4654	86.2	106.5	107.3	24.5	0.7	Énergie et lubrifiants	
Strom	2.5767	97.6	97.6	98.6	1.1	1.1	Électricité	
Heizstoffe	0.9100	81.3	104.2	109.1	34.1	4.7	Combustibles de chauffage	
Treibstoffe	3.7867	78.9	113.1	112.6	42.8	-0.4	Carburants	
Schmierstoffe	0.1920	101.2	108.1	110.6	9.3	2.3	Lubrifiants	
Dünge- und Bodenverbesserungsmittel	3.0109	97.5	159.5	159.5	63.6	-	Engrais et amendements	
Einnährstoffdünger	2.1076	97.4	178.0	178.0	82.8	-	Engrais simples	
Mehrnährstoffdünger	0.6323	97.2	124.9	124.9	28.5	-	Engrais composés	
Sonstige Dünge- und Bodenverbesserungsmittel	0.2710	99.1	96.4	96.4	-2.7	-	Autres engrais et amendements	
Pflanzenschutz- und Schädlingsbekämpfungsmittel	1.8450	97.6	97.6	99.5	1.9	1.9	Produits phytosanitaires et antiparasitaires	
Tierarzt und Medikamente	3.0050	98.1	97.9	97.8	-0.3	-0.0	Vétérinaire et médicaments	
Futtermittel	23.0202	99.9	104.5	105.8	5.9	1.3	Aliments pour animaux	
Einzelfuttermittel	4.5822	100.9	103.6	104.7	3.8	1.0	Aliments simples	
Mischfuttermittel	18.4380	99.7	104.7	106.1	6.4	1.3	Aliments composés	
für Kälber	1.2701	101.2	103.8	104.3	3.0	0.4	pour veaux	
für Rinder ohne Kälber	5.0476	101.1	106.7	108.3	7.2	1.5	pour bovins autres que veaux	
für Schweine	7.2551	98.1	102.8	104.4	6.4	1.6	pour porcins	
für Geflügel	4.5470	100.4	105.7	106.9	6.5	1.1	pour volailles	
sonstige	0.3183	100.5	104.8	105.8	5.3	0.9	autres	
Instandhaltung von Maschinen und Geräten	7.6212	100.8	102.4	102.4	1.6	0.0	Entretien des machines et de l'équipement	
Instandhaltung von Bauten	3.1255	99.7	112.0	112.0	12.3	-	Entretien des bâtiments	
Sonstige Waren und Dienstleistungen	23.6405	98.9	99.4	101.5	2.6	2.1	Autres biens et services	
Landwirtschaftliche Dienstleistungen	10.1022	96.6	96.6	97.8	1.3	1.3	Services agricoles	
Sonstige Waren und Dienstleistungen a.n.g	13.5383	100.7	101.5	104.2	3.5	2.7	Autres biens et services n.d.a.	
Wasserkosten	0.9445	98.3	98.3	98.3	-	-	Frais de l'eau	
Kleinwerkzeuge	2.9214	100.6	101.7	107.5	6.9	5.7	Petit outillage	
Allg. Kosten Pflanzenbau	2.1406	103.0	106.6	109.9	6.6	3.1	Frais généraux en cult. végétale	
Allg. Kosten Tierhaltung	2.6020	91.1	91.3	96.0	5.3	5.1	Frais généraux en prod. animale	
Kommunikation	2.0024	104.1	104.4	104.6	0.4	0.2	Communication	
Administration, Beratungsdienstleistungen, Finanzdienstleistungen	1.8536	109.2	109.2	109.2	-	-	Administration, services de consultation, services financiers	
Berufsverbände	1.0738	100.0	100.0	100.0	-	-	Organisations professionnelles	
Landwirtschaftl. Investitionsgüter	22.9321	103.5	108.3	109.5	5.9	1.1	Investissements agricoles	
Ausrüstungsgüter	14.2866	105.0	109.2	111.1	5.8	1.8	Biens d'équipements	
Einrichtungen und sonstige Maschinen	9.3227	105.0	110.0	111.3	6.0	1.2	Équipements et autres machines	
Einachsschlepper und andere einachsige Motorgeräte	0.4861	108.7	111.7	113.8	4.7	1.9	Monoaxes et autres machines à un essieu	
Maschinen und Geräte für die Bodenbearbeitung	2.6976	103.7	110.0	110.5	6.6	0.5	Machines et équipements pour la culture du sol	
Maschinen und Geräte für die Ernte	3.3914	105.0	112.2	112.6	7.2	0.4	Machines et équipements pour la récolte	
Maschinen und Einrichtungen der Innenwirtschaft	2.7476	105.6	107.1	110.1	4.3	2.9	Machines et équipements utilisés à l'intérieur de la ferme	
Fahrzeuge	4.9639	105.0	107.6	110.6	5.4	2.8	Véhicules	
Zugmaschinen	3.3036	105.1	107.4	111.7	6.3	4.0	Tracteurs	
Sonstige Fahrzeuge	1.6603	104.9	108.1	108.6	3.5	0.5	Autres véhicules	
Bauten	7.6423	101.0	107.5	107.5	6.5	-	Constructions	
Sonstige Investitionen	1.0032	100.8	103.0	103.0	2.2	-	Autres investissements	
Produktionsmittel landwirtschaftlicher Herkunft	27.3544	100.0	103.8	105.0	5.0	1.1	Agents de production d'origine agricole	
Restliche Produktionsmittel	72.6456	99.2	106.2	107.4	8.3	1.1	Autres agents de production	



### 6.16 Index der Preise landwirtschaftlicher Produktionsfaktoren Indice des prix de facteurs de la production agricole

Dezember 2020 = 100 ~ Décembre 2020 = 100

Produktgruppen	Gewichtung 2019 Pondération 2019	2021			2022		Veränderung in % zum Variation en % par rap.		Groupes de produits
		Januar	November	Dezember	Januar	Vorjahr	Vormonat		
		Janvier	Novembre	Décembre	Janvier	Année préc.	Mois préc.		
Kapitalkosten	100.0000	99.6	105.2	99.8	114.5	14.9	14.7	Coûts financiers	
Arbeitskosten	100.0000	100.0	100.0	99.9	100.5	0.5	0.6	Coûts du travail	
Lohnkosten	79.0869	100.0	100.0	99.9	100.4	0.4	0.6	Coûts salariaux	
Lohnnebenkosten (Sozialkosten)	20.9131	100.0	100.0	100.0	100.8	0.8	0.8	Charges sociales	

Agristat

Agristat

### Entwicklung des Preisindex landwirtschaftlicher Produktionsmittel und -faktoren Évolution de l'indice de prix des agents et facteurs de la production agricole

Änderung von Januar 2021 bis Januar 2022 ~ Variation de janvier 2021 jusqu'à janvier 2022

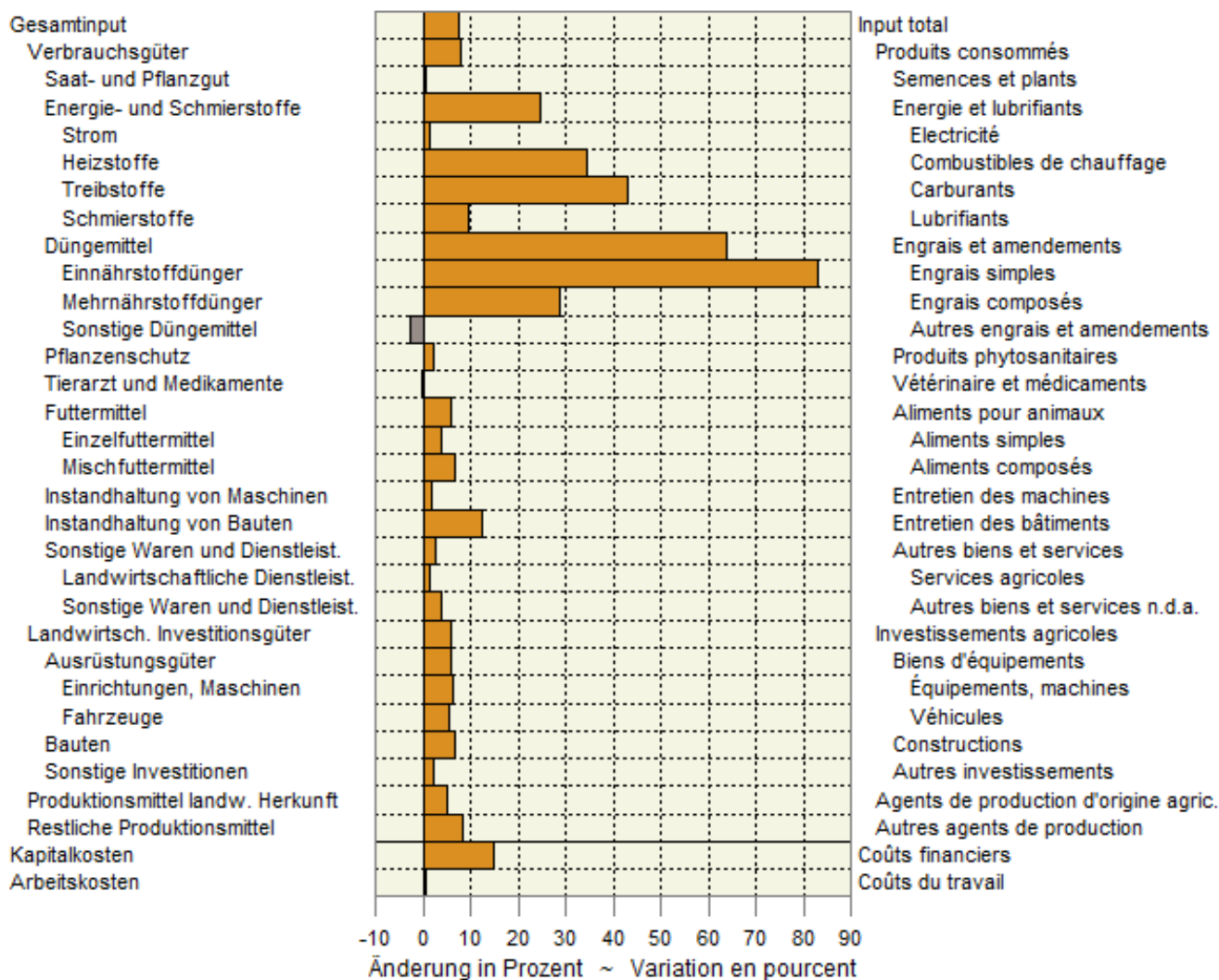

## 6.17 Preisentwicklung von Schlachtvieh und Metzgereierzeugnissen Évolution des prix du bétail de boucherie et des produits de boucherie

Verkaufswert von Schlachtvieh (Grossvieh, Kälber, Schweine), Preisentwicklung von Fleisch und -waren und Häuten, Bruttomargen von Bankvieh, Kälbern, Schweinen

Valeur de vente du bétail de boucherie (gros bétail, veaux, porcs), évolution des prix de la viande, de la charcuterie, des saucisses et des peaux, marge brute du bétails d'égal, des veaux et des porcs

Jahre Monate	Schlachtgewicht in 100 t <sup>1</sup>	Verkaufswert in Mio CHF (exkl. MwSt.) <sup>1</sup>	~ Valeur des ventes CHF/100 kg (hors TVA) <sup>1</sup>	Preisindex <sup>2</sup> ~ Indice des prix <sup>2</sup>	Bruttomarge, Index <sup>3</sup> ~ Marge brute, indice <sup>3</sup>						
Années Mois	Poids mort en 100 t <sup>1</sup>	Millions de CHF	CHF par 100 kg	Index Jan. 2007 (CHF 544 = 100)	Fleisch und -waren <sup>4</sup>	Häute <sup>5</sup> (exkl. MwSt.)	Total <sup>6</sup>	Bankvieh	Kälber	Schweine	
				Index jan 2007 (CHF 544 = 100)	Viande, charcuterie et saucisses <sup>4</sup>	Peaux <sup>5</sup> (hors TVA)	Total <sup>6</sup>	Bétail d'égal	Veaux	Porcs	
2021	Jan	313	192	611	112.3	108.2	7.7	107.2	143.0	124.2	127.9
	Feb	298	184	617	113.4	108.1	7.7	107.1	138.5	110.1	101.9
	Mrz	339	224	661	121.5	108.1	10.3	107.1	146.2	137.6	128.0
	Apr	296	199	672	123.4	107.6	10.3	106.6	149.1	130.1	117.1
	Mai	289	197	681	125.1	108.9	28.2	108.0	147.6	131.3	118.9
	Jun	300	205	685	125.8	106.6	28.2	105.8	145.1	129.2	108.2
	Jul	290	191	658	120.8	107.1	35.9	106.3	149.1	130.4	105.6
	Aug	313	202	645	118.5	107.0	51.3	106.4	139.8	123.0	110.4
	Sep	306	196	639	117.4	106.3	51.3	105.8	146.4	122.8	115.9
	Okt	309	202	654	120.1	106.3	51.3	105.7	134.5	120.0	96.4
	Nov	358	241	673	123.7	106.7	51.3	106.2	139.0	111.5	114.2
	Dez	317	206	650	119.5	106.5	51.3	106.0	144.7	117.6	112.9
	Jahr	3 728	2 438	654	120.1	107.3	32.1	106.5	143.6	124.0	113.1
2022	Jan	316	201	637	117.0	106.0	46.2	105.4	...	...	...

<sup>1</sup> Aktuelles Jahr provisorisch

<sup>2</sup> Basis Januar 2007 = 100

<sup>3</sup> BLW Marktbeobachtung: Bruttomarge = Nettoeinnahmen + Importvorteile - Einstandspreis; Basis Januar 2007 = 100

<sup>4</sup> Gruppe «Fleisch und Fleischwaren» des Landesindex der Konsumentenpreise, Basis Dezember 2005 = 100

<sup>5</sup> Häute- und Fellversteigerungen in Zürich, Preise für Rinderhäute 1a, umgerechnet in Index

<sup>6</sup> Gewogenes Mittel (Annahme: Fleisch 99 %, Häute 1 %)

<sup>1</sup> L'année actuelle est provisoire

<sup>2</sup> Base janvier 2007 = 100

<sup>3</sup> OFAG, Observation du marché: marge brute = recettes nettes + avantage de l'importation - prix de revient; base janvier 2007 = 100

<sup>4</sup> Rubrique «viande, charcuterie et saucisses» de l'indice des prix à la consommation, base décembre 2005 = 100

<sup>5</sup> Mise aux enchères de cuirs et peaux bruts à Zurich, prix pour des peaux de bovins 1a, converti en indice

<sup>6</sup> Moyenne pondérée (supposition: viande 99 %, peaux 1 %)

Bundesamt für Landwirtschaft (BLW); Bundesamt für Statistik (BFS); weitere Quellen; Berechnungen durch Agristat

Office fédéral de l'agriculture (OFAG); Office fédéral de la statistique (OFS); autres sources; calculs par Agristat

## 6.18 Landesindex der Konsumentenpreise Indice des prix à la consommation

Dezember 2020 = 100 ~ Décembre 2020 = 100

Produktgruppen	Gewichtung 2022 <sup>1</sup>	2021			2022			Veränderung in % zum		Groupes de produits
		Pondération 2022 <sup>1</sup>			Variation en % par rap.					
		Januar	November	Dezember	Januar	Vorjahr	Vormonat			
		Janvier	Novembre	Décembre	Janvier	Année préc.	Mois préc.			
Landesindex Total	100.000	100.6	101.6	101.5	101.7	1.1	0.2	Indice total		
Nahrungsmittel	11.555	100.2	99.0	98.7	98.3	-1.9	-0.4	Alimentation		
Alkoholfreie Getränke	1.053	101.2	99.8	97.8	100.6	-0.6	2.8	Boissons non alcooliques		
Alkoholische Getränke	1.645	101.9	102.1	100.0	100.9	-1.0	0.9	Boissons alcooliques		
Tabakwaren	1.837	98.7	101.5	101.3	101.4	2.8	0.1	Produits du tabac		
Mahlzeiten in Gaststätten	1.687	99.0	101.1	101.2	101.1	2.1	-0.1	Repas dans les restaurants et cafés		
Getränke in Gaststätten	0.896	99.5	100.5	100.7	100.7	1.2	-0.0	Boissons dans les restaurants et cafés		

<sup>1</sup> Der Index wird seit dem Jahr 2000 jährlich neu gewichtet

<sup>1</sup> A partir de l'année 2000, la pondération de l'indice est revue chaque année

Bundesamt für Statistik (BFS)

Office fédéral de la statistique (OFS)

### 6.19 Vergleich der Indexentwicklung Comparaison de l'évolution des indices

Index der Einkaufspreise für Produktionsmittel (EPI), der Produzentenpreise landwirtschaftlicher Erzeugnisse (PPI-L) und der Konsumentenpreise für Nahrungsmittel (LIK), Dezember 2020 = 100  
 Indice des prix d'achat des agents de production (IPA), des prix à la production des produits agricoles (IPP-A) et des prix à la consommation des denrées alimentaires (IPC), décembre 2020 = 100

	2020											2021
	Feb	Mrz	Apr	Mai	Jun	Jul	Aug	Sep	Okt	Nov	Dez	Jan
	Fév	Mar	Avr	Mai	Jun	Jul	Aoû	Sep	Oct	Nov	Déc	Jan
EPI ~ IPA	101.2	100.9	100.0	99.8	99.9	100.1	99.9	99.8	99.6	99.6	100.0	100.0
PPI-L ~ IPP-A <sup>1</sup>	98.8	98.3	98.3	97.8	100.3	101.2	101.8	103.1	103.0	102.1	100.0	99.9
LIK ~ IPC	100.3	100.9	101.8	102.4	103.5	102.9	102.5	102.6	101.9	100.8	100.0	99.8

	2021											2022
	Feb	Mrz	Apr	Mai	Jun	Jul	Aug	Sep	Okt	Nov	Dez	Jan
	Fév	Mar	Avr	Mai	Jun	Jul	Aoû	Sep	Oct	Nov	Déc	Jan
EPI ~ IPA	100.4	101.0	101.6	102.0	102.2	102.7	103.1	103.3	104.3	105.1	106.2	107.4 *
PPI-L ~ IPP-A <sup>1</sup>	97.6	99.0	100.3	100.2	102.8	103.5	104.0	105.4	104.3	102.9	103.1	103.3
LIK ~ IPC	99.8	99.5	99.6	100.2	100.5	100.8	101.3	100.8	99.8	99.0	98.7	98.3

<sup>1</sup> Die Indices der zwei aktuellsten Monate sind provisorisch.

<sup>1</sup> Les indices des deux mois les plus actuels sont provisoires.

#### Indexentwicklung

#### Évolution des indices

Dezember 2020 = 100 ~ Décembre 2020 = 100

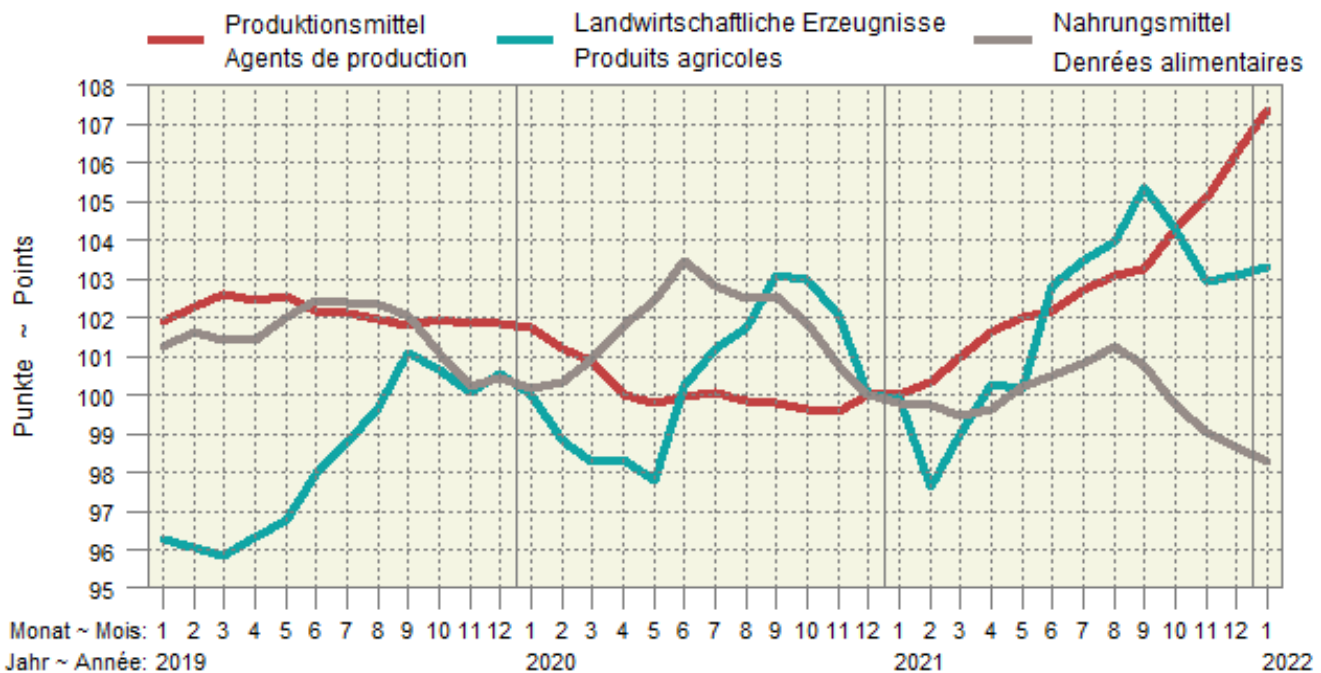

### 6.20 Kaufkraft landwirtschaftlicher Produkte im Verhältnis zu landwirtschaftlichen Produktionsmitteln Pouvoir d'achat des produits agricoles par rapport aux agents de production agricole

Verhältnis zwischen dem Produzentepreisindex Landwirtschaft und dem Einkaufspreisindex landw. Produktionsmittel, Dezember 2020 = 100. Die Indices der zwei aktuellsten Monate sind provisorisch.

Relation entre l'indice des prix à la production dans l'agriculture et l'indice des prix des agents de production agricoles, décembre 2020 = 100. Les indices des deux mois les plus actuels sont provisoires.

Jahre	Jan	Feb	Mrz	Apr	Mai	Jun	Jul	Aug	Sep	Okt	Nov	Dez	Jahresmittel
Années	Jan	Fév	Mar	Avr	Mai	Jun	Jul	Aoû	Sep	Oct	Nov	Déc	Moyenne annuelle
2018	95.5	93.7	93.0	92.7	92.6	94.7	96.1	94.0	94.8	94.4	93.4	94.4	94.1
2019	94.5	93.9	93.4	94.0	94.4	95.9	96.7	97.8	99.3	98.7	98.3	98.7	96.3
2020	98.3	97.7	97.5	98.3	98.0	100.3	101.1	101.9	103.3	103.4	102.5	100.0	100.2
2021	99.9	97.3	98.1	98.7	98.2	100.6	100.7	100.9	102.0	100.0	98.0	97.1	99.3
2022	96.2												

Agristat

Agristat

### Kaufkraft landw. Produkte im Verhältnis zu den landw. Produktionsmitteln Pouvoir d'achat des produits agricoles par rapport aux agents de production agricole Dezember 2020 = 100 ~ Décembre 2020 = 100

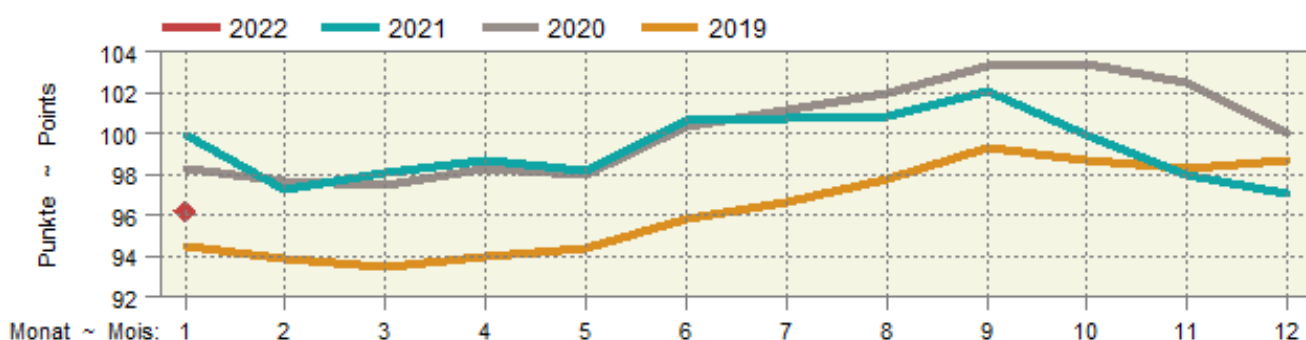

### 6.21 Kaufkraft landwirtschaftlicher Produkte im Verhältnis zu den Konsumentenpreisen Pouvoir d'achat des produits agricoles par rapport aux prix à la consommation

Verhältnis zwischen dem Produzentepreisindex Landwirtschaft und dem Landesindex der Konsumentenpreise, Dezember 2020 = 100. Die Indices der zwei aktuellsten Monate sind provisorisch.

Relation entre l'indice des prix à la production dans l'agriculture et l'indice des prix à la consommation, décembre 2020 = 100. Les indices des deux mois les plus actuels sont provisoires.

Jahre	Jan	Feb	Mrz	Apr	Mai	Jun	Jul	Aug	Sep	Okt	Nov	Dez	Jahresmittel
Années	Jan	Fév	Mar	Avr	Mai	Jun	Jul	Aoû	Sep	Oct	Nov	Déc	Moyenne annuelle
2018	96.3	94.3	93.3	93.2	93.1	95.4	96.9	94.9	95.9	95.8	95.5	96.1	95.0
2019	95.9	95.3	94.6	94.9	95.1	96.2	97.5	98.4	99.9	99.7	99.3	99.7	97.2
2020	99.4	98.1	97.5	97.9	97.3	99.8	100.9	101.4	102.7	102.6	102.0	100.0	100.0
2021	99.8	97.4	98.4	99.5	99.2	101.7	102.4	102.7	104.0	102.6	101.3	101.6	100.9
2022	101.6												

Agristat

Agristat

### Kaufkraft landwirtschaftlicher Produkte im Verhältnis zu den Konsumentenpreisen Pouvoir d'achat des produits agricoles par rapport aux prix à la consommation Dezember 2020 = 100 ~ Décembre 2020 = 100

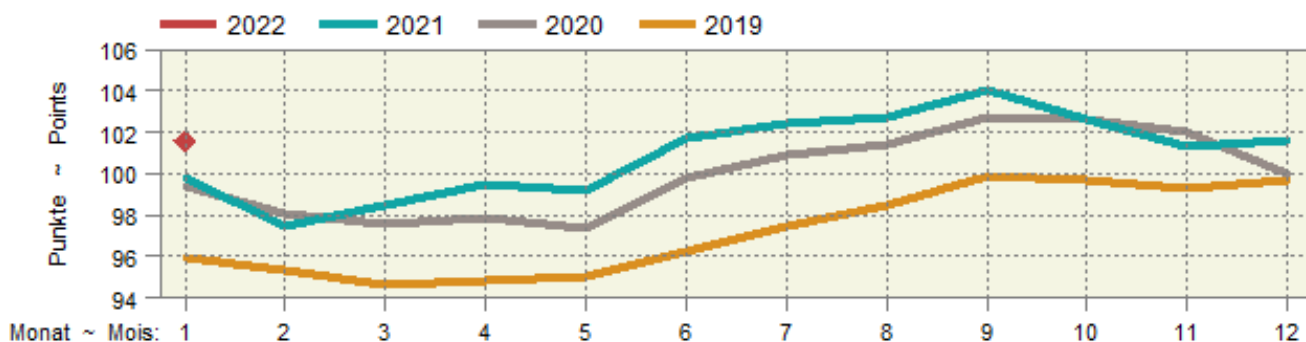

## 6.22 Internationale Preise für Milchprodukte Prix internationaux de produits laitiers

In CHF/kg ~ En CHF/kg

Produkte	2021		2022		Differenz in CHF zum		Produits	
	Februar	November	Dezember	Januar	Februar *	Différence en CHF par rapport à		
	Février	Novembre	Décembre	Janvier	Février *	Vorjahr		Vormonat
						Année préc.	Mois préc.	
Westeuropa								Europe de l'Ouest
Butter	4.16	4.66	5.08	5.51	6.26	2.10	0.75	Beurre
Magermilchpulver	2.65	3.31	3.44	3.62	3.96	1.31	0.34	Poudre de lait écrémé
Vollmilchpulver	3.14	3.62	3.72	3.85	4.37	1.23	0.53	Poudre de lait entier
Ozeanien								Océanie
Butter	4.48	5.19	5.34	5.48	6.19	1.72	0.71	Beurre
Magermilchpulver	2.87	3.31	3.42	3.55	4.05	1.18	0.50	Poudre de lait écrémé
Vollmilchpulver	3.14	3.64	3.65	3.63	4.19	1.05	0.55	Poudre de lait entier

Schweizer Milchproduzenten (SMP)

Producteurs suisses de lait (PSL)

### Preisentwicklung für Milchprodukte in Westeuropa Évolution des prix de produits laitiers dans l'Europe de l'Ouest

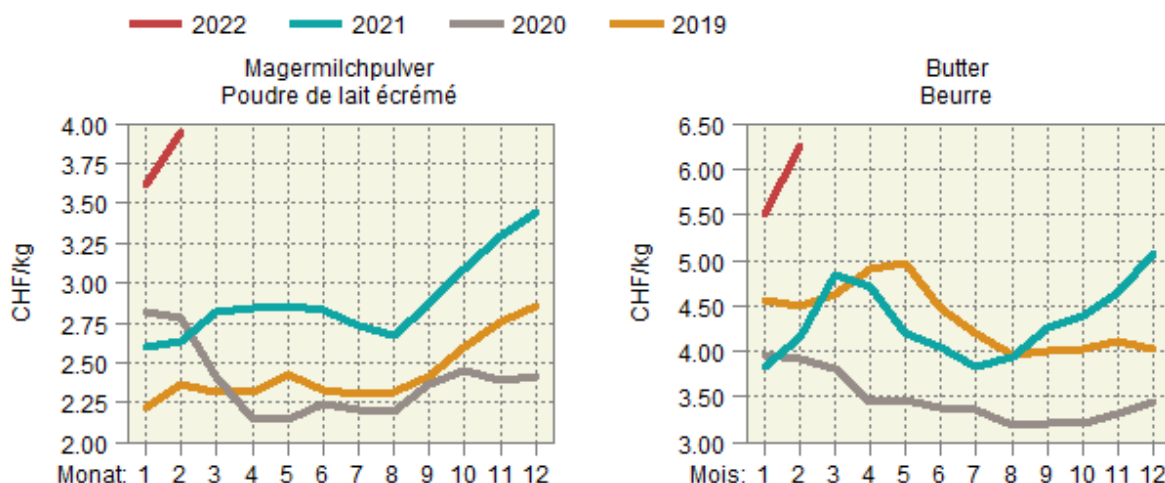

### Entwicklung der Fett- und Eiweisspreise in Westeuropa Évolution des prix de la graisse et de la protéine dans l'Europe de l'Ouest

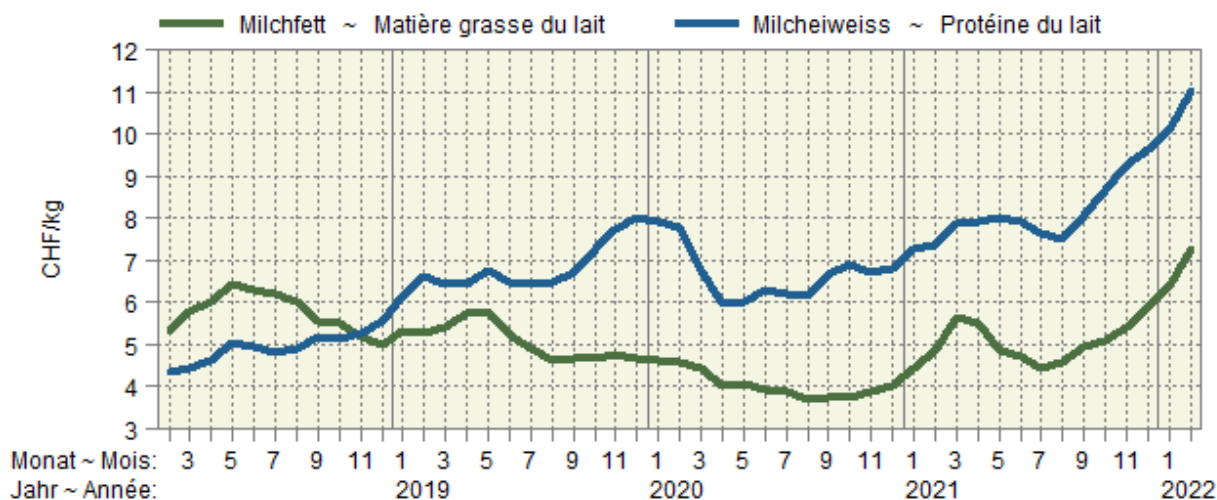

## 6.23 Preise von Schlachtvieh und Tränkekälbern in den Nachbarländern Prix du bétail de boucherie et des veaux à l'engrais dans les pays voisins

Euro-Preise umgerechnet in CHF pro kg SG oder pro Tier

Prix en euros transformés en CHF par kg PM ou par animal

Kategorie	Land	Klasse	2021			2022		Differenz in CHF zum	
Catégorie	Pays	Classe	Januar	November	Dezember	Januar	Différence en CHF par rapport à		
			Janvier	Novembre	Décembre	Janvier	Vorjahr	Vormonat	
							Année préc.	Mois préc.	
Mastschweine (CHF/kg SG) ~ Porcs de boucherie (CHF/kg PM)									
	DE		1.34	1.34	1.35	1.35	0.01	-0.00	
	FR		1.44	1.40	1.41	1.41	-0.02	0.01	
	AT		1.47	1.55	1.55	1.54	0.07	-0.01	
Mastmuni (CHF/kg SG) ~ Taureaux (CHF/kg PM)									
	DE	R3 (T3)	4.16	4.86	4.92	5.13	0.98	0.21	
	FR	R3 (T3)	3.94	4.50	4.55	4.56	0.62	0.01	
	IT	R3 (T3)	4.05	3.76	4.18	3.50	-0.55	-0.69	
	AT	R3 (T3)	4.14	4.63	4.66	4.68	0.54	0.02	
Rinder (CHF/kg SG) ~ Génisses (CHF/kg PM)									
	DE	R3 (T3)	3.74	4.64	4.49	4.67	0.93	0.18	
	FR	R3 (T3)	4.40	4.56	4.53	4.62	0.21	0.09	
	IT	R3 (T3)	4.45	4.30	4.72	3.98	-0.47	-0.73	
	AT	R3 (T3)	3.75	4.35	4.30	4.34	0.59	0.04	
Kühe (CHF/kg SG) ~ Vaches (CHF/kg PM)									
	DE	O3 (A3)	2.90	3.84	3.64	3.93	1.03	0.29	
	FR	O3 (A3)	3.25	3.79	3.78	3.88	0.63	0.10	
	IT	O3 (A3)	2.84	3.36	3.35	3.37	0.54	0.02	
	AT	O3 (A3)	2.60	3.29	3.07	3.11	0.52	0.05	
Schlachtkälber (CHF/kg SG) ~ Veaux de boucherie (CHF/kg PM)									
	DE	E-P (C-X)	4.50	4.99	4.98	4.92	0.42	-0.06	
	FR	R (T)	6.89	7.17	7.23	7.23	0.35	0.00	
	AT	E-P (C-X)	7.05	6.82	7.01	6.81	-0.23	-0.20	
Tränkekälber männlich (CHF/Tier) ~ Veaux à l'engrais mâles (CHF/animal)									
	DE	Milchtyp ~ Type laitier	39	90	78	74	35	-4	
	FR	Milchtyp ~ Type laitier	49	42	44	58	9	13	
	IT	Milchtyp ~ Type laitier	91	116	111	105	14	-6	
	DE	Masttyp ~ Type engraissement	121	201	191	189	68	-2	
	FR	Masttyp ~ Type engraissement	170	155	144	206	36	62	
	IT	Masttyp ~ Type engraissement	225	262	258	252	27	-6	
Schlachtlämmer (CHF/kg SG) ~ Agneaux de boucherie (CHF/kg PM)									
	DE		7.39	7.97	7.84	8.19	0.80	0.36	
	FR		7.79	8.23	8.35	8.10	0.31	-0.25	
	AT		6.14	6.41	6.47	6.55	0.41	0.08	

Verschiedene Quellen

Sources diverses

Preise von Schlachtvieh in den Nachbarländern  
 Prix du bétail de boucherie dans les pays voisins

In CHF pro kg Schlachtgewicht (SG) ~ En CHF par kg de poids mort (PM)

— Deutschland / Allemagne    — Frankreich / France    — Italien / Italie    — Österreich / Autriche

Schweine ~ Porcs

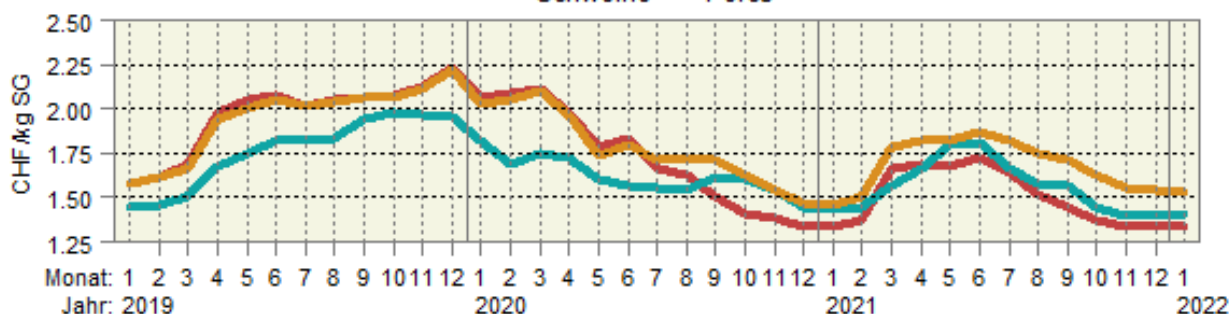

Muni ~ Taureaux

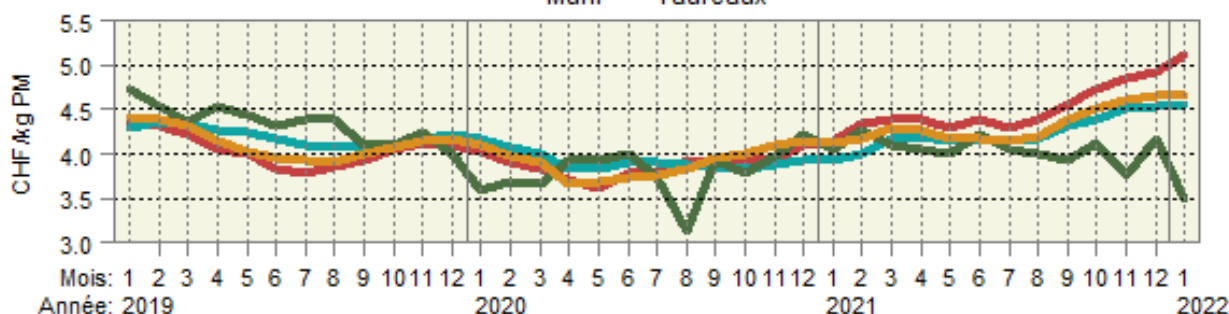

Kühe ~ Vaches

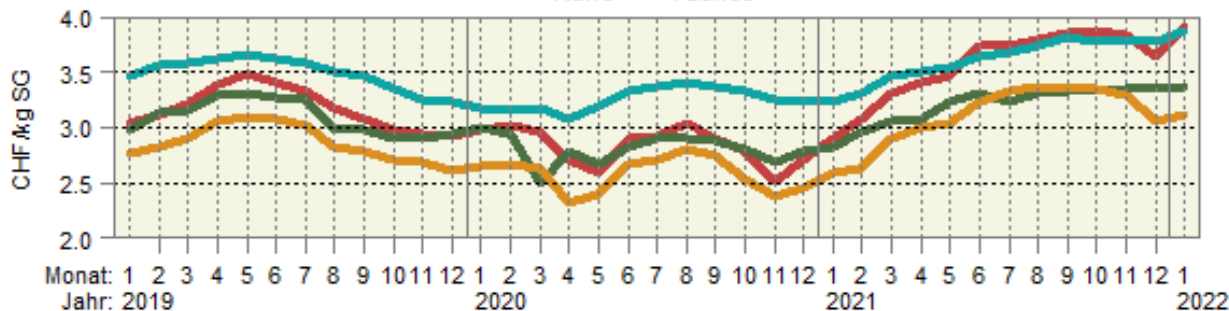

Schlachtkälber ~ Veaux de boucherie

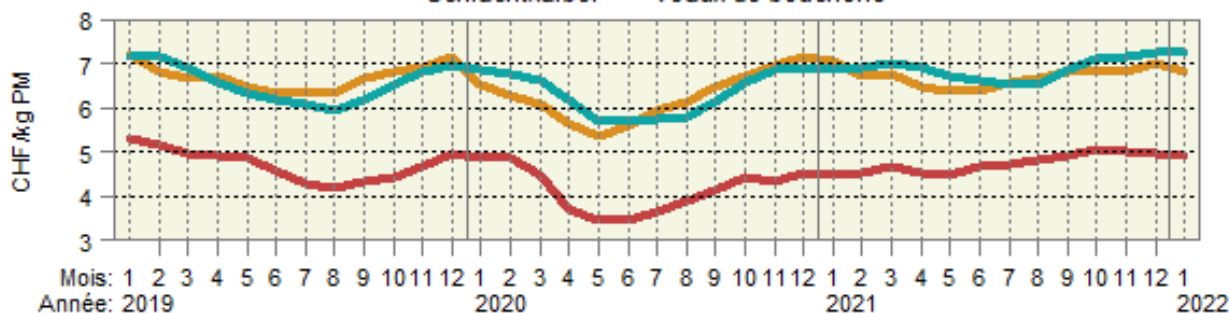

Schlachtlämmer ~ Agneaux de boucherie

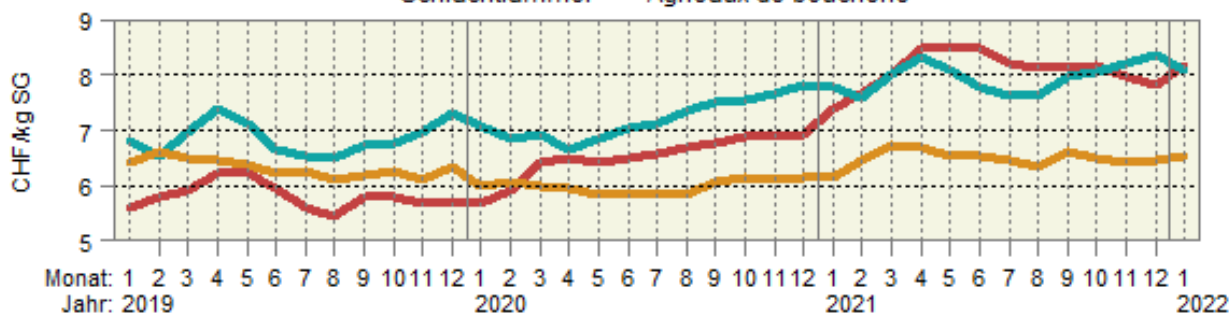

## 6.24 Deutsche Börsenpreise für Pflanzenbauprodukte Prix de bourse allemands pour des produits de la production végétale

Jährliche und monatliche Durchschnittspreise gemäss jeweiligem Devisenkurs umgerechnet in CHF/100 kg, ohne MwSt.  
Prix moyens par an et par mois convertis en fonction des cours de devises correspondants en CHF/100 kg, hors TVA

Produkte	2021			2022		Differenz in CHF zum		Produits
						Différence en CHF par rapport à		
	Februar	Dezember	Januar	Februar *	Vorjahr	Vormonat		
	Février	Décembre	Janvier	Février *	Année préc.	Mois préc.		
A-Weizen	24.20	30.37	29.85	29.57	5.37	-0.28	Blé classe A	
Brotweizen	23.61	29.42	29.48	28.89	5.28	-0.59	Blé panifiable	
Brotroggen	19.86	28.37	28.42	28.47	8.61	0.05	Seigle panifiable	
Futtergerste	22.03	26.89	26.33	26.13	4.10	-0.19	Orge fourragère	
Futterweizen	23.57	28.20	27.79	28.10	4.53	0.31	Blé fourrager	
Braugerste	23.47	41.24	41.48	41.43	17.95	-0.05	Orge de brasserie	
Körnermais	23.76	27.12	27.40	27.81	4.04	0.41	Maïs-grain	
Raps	49.19	74.38	78.04	74.22	25.03	-3.82	Colza	
Weizenkleie, lose	28.53	36.39	38.21	45.77	17.24	7.57	Son de blé, en vrac	
Rapsschrot	35.49	39.76	39.52	38.74	3.25	-0.78	Tourteau de colza	
Sojaschrot	49.08	44.99	49.39	50.06	0.98	0.67	Tourteau de soja	

Diverse deutsche Produktbörsen

Diverses bourses de marchandises allemandes

### Entwicklung deutscher Börsenpreise für Pflanzenbauprodukte Évolution de prix de bourse allemands de produits de la production végétale

— 2022 — 2021 — 2020 — 2019

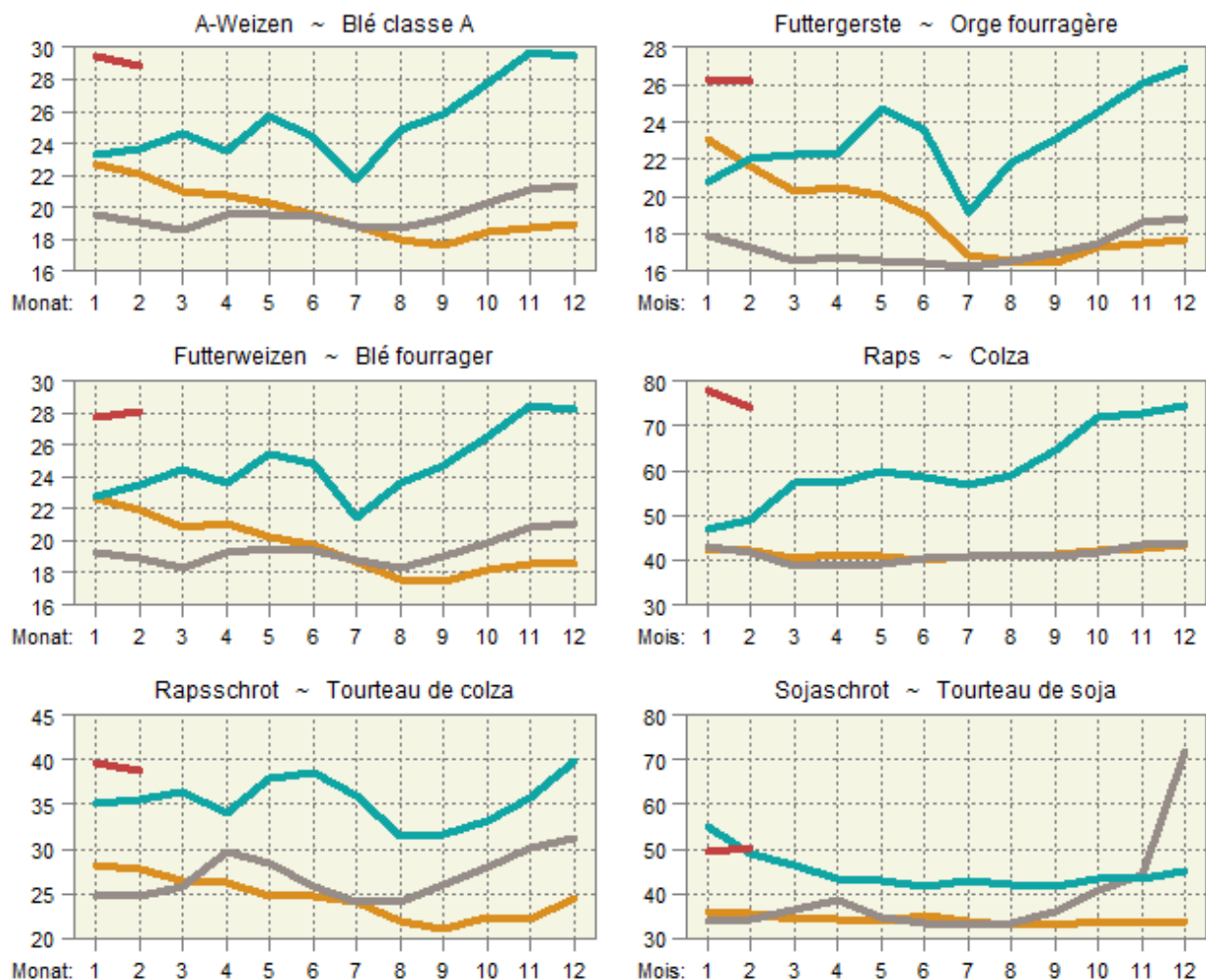



## 6.25 Weltmarktpreise Prix sur le marché mondial

Internationale Preise der Weltbank (WB), der Börse Chicago (C) und der Börse New York (NY), Preise in CHF/Tonne (Rohöl in CHF/1000 Liter)

Prix internationaux de la Banque Mondiale (WB), de la bourse Chicago (C) et de la bourse New York (NY), prix en CHF/tonne (pétrole brut en CHF/1000 Liter)

Produkte	Quelle Source	2021			2022		Differenz in CHF zum		Produits
		Januar	November	Dezember	Januar	Différence en CHF par rapport à			
		Janvier	Novembre	Décembre	Janvier	Vorjahr Année préc.	Vormonat Mois préc.		
Rindvieh	C	2 239	2 712	2 763	2 787	547.70	24.39	Bovins	
Rindfleisch	WB	3 951	5 487	5 484	5 486	1 535.00	2.70	Viande de bœuf	
Mastrinder	C	2 638	3 246	3 336	3 261	622.98	-74.17	Bovins à l'engrais	
Schweine	C	1 350	1 541	1 522	1 678	328.34	155.79	Porcs	
Geflügelfleisch	WB	1 603	2 155	2 525	2 648	1 044.80	122.48	Viande de poulet	
Weizen	C	214	276	267	262	47.84	-4.79	Blé	
Weichweizen SRW USA	WB	245	308	302	305	59.96	3.17	Blé tendre SRW USA	
Reis Thailand 5 %	WB	483	369	368	392	-90.91	23.92	Riz Thaïlande 5 %	
Mais	C	181	207	214	220	39.38	6.26	Maïs	
Mais	WB	208	229	244	254	46.25	10.52	Maïs	
Sojabohnen	C	449	424	436	474	25.54	38.22	Soja	
Sojabohnen	WB	511	508	510	557	45.92	46.63	Soja	
Kaffee Arabica	WB	3 141	5 263	5 443	5 490	2 349.13	47.15	Café Arabica	
Kaffee Robusta	WB	1 382	2 223	2 287	2 228	845.42	-59.34	Café Robusta	
Kaffee (CSCE)	NY	2 434	4 547	4 789	4 833	2 398.61	44.36	Café (CSCE)	
Tee	WB	2 376	2 609	2 596	2 638	262.02	41.75	Thé	
Kakao	WB	2 120	2 206	2 194	2 268	147.42	73.70	Cacao	
Kakao	NY	2 224	2 305	2 274	2 333	109.16	59.12	Cacao	
Bananen USA	WB	1 096	1 054	1 066	1 063	-33.09	-2.55	Bananes USA	
Orangen	WB	562	610	652	729	166.44	76.73	Oranges	
Kokosöl	WB	1 297	1 807	1 562	1 852	555.07	290.65	Huile de coco	
Erdnussöl	WB	1 678	1 431	1 358	1 359	-318.95	0.94	Huile d'arachides	
Palmöl	WB	878	1 236	1 170	1 235	357.49	65.65	Huile de palme	
Sojaöl	WB	974	1 330	1 300	1 350	376.00	50.50	Huile de soja	
Rapsöl	WB	1 012	1 683	1 605	1 714	701.88	109.04	Huile de colza	
Sonnenblumenöl	WB	1 131	1 305	1 254	1 267	135.50	12.80	Huile de tournesol	
Zucker	WB	297	395	382	369	71.94	-13.07	Sucre	
Zucker Nr. 11 (CSCE)	NY	314	404	389	376	62.00	-13.39	Sucre n° 11 (CSCE)	
Sojamehl	WB	499	408	425	484	-14.92	58.54	Farine de soja	
Fischmehl	WB	1 326	1 327	1 310	1 312	-13.92	2.42	Farine de poisson	
Harnstoff	WB	235	830	820	778	542.62	-42.03	Urée	
Diammoniumphosphat	WB	374	670	686	643	269.00	-43.55	Phosphate diammonique	
Triple superphosphat	WB	299	613	632	621	321.95	-11.08	Triple superphosphate	
Kaliumchlorid	WB	180	204	204	203	23.50	-0.49	Chlorure de potassium	
Kautschuk TSR20	WB	2 037	1 778	1 769	1 813	-223.73	44.01	Caoutchouc TSR20	
Rohöl	WB	299	463	422	485	185.99	62.86	Pétrole brut	

Weltbank; Börse Chicago; Börse New York

Banque Mondiale; Bourse de Chicago; Bourse de New York

## Entwicklung der Weltmarktpreise, Teil 1 Évolution des prix sur le marché mondial, 1ère partie

— 2022 — 2021 — 2020 — 2019

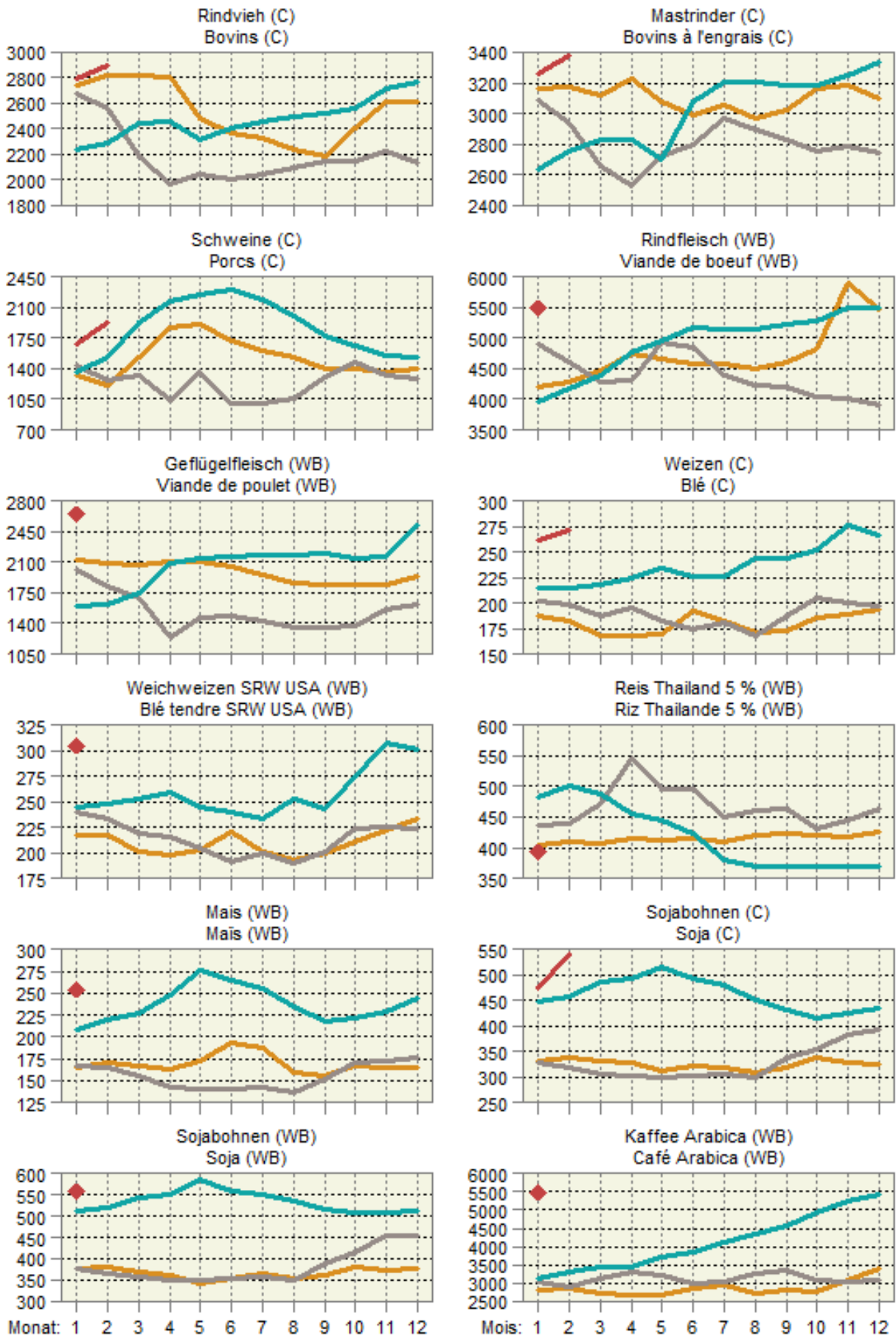

## Entwicklung der Weltmarktpreise, Teil 2 Évolution des prix sur le marché mondial, 2ème partie

— 2022 — 2021 — 2020 — 2019

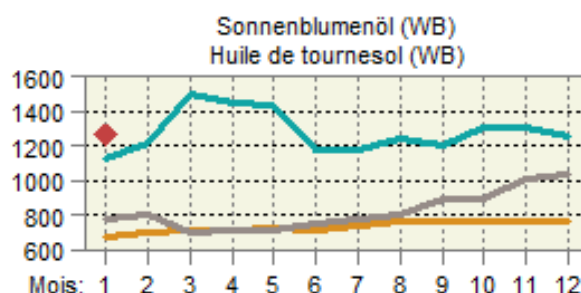
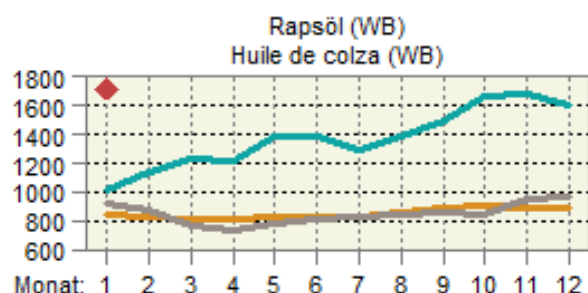
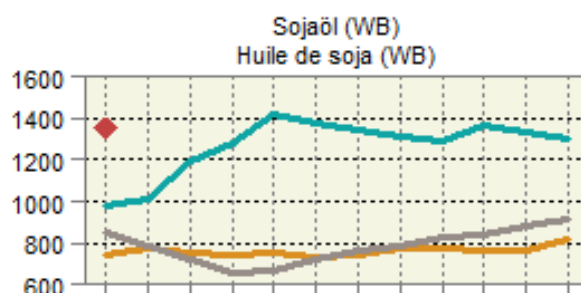
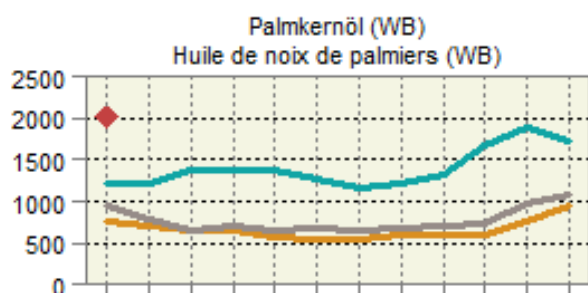
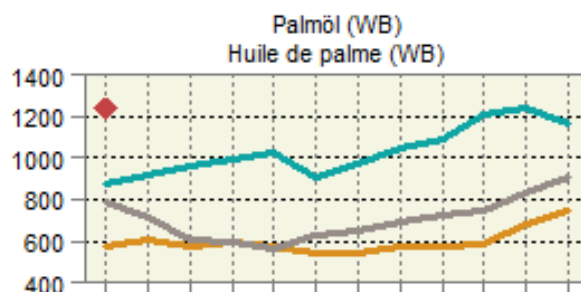
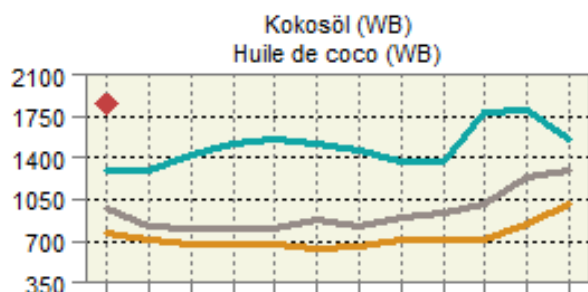
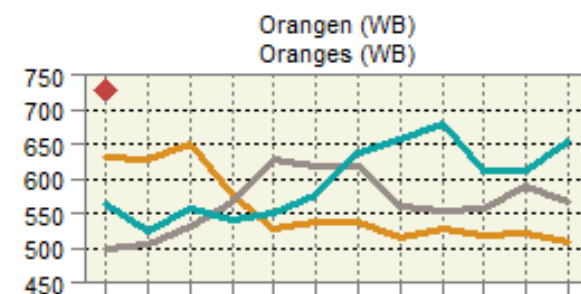
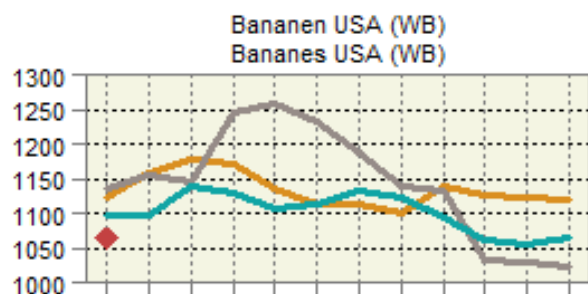
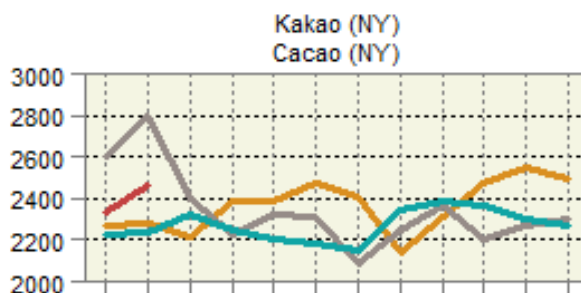
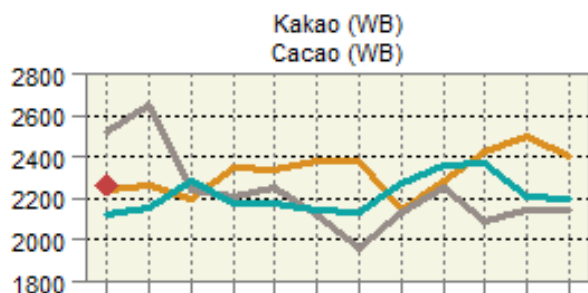
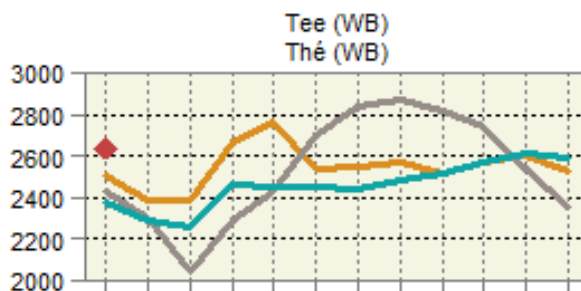
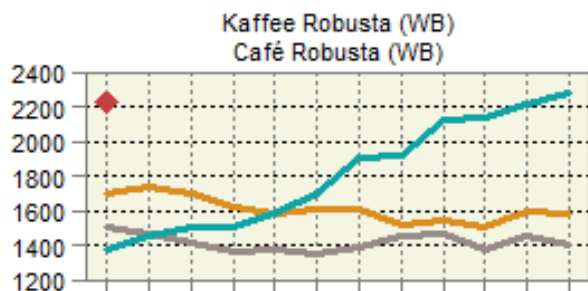

Monat: 1 2 3 4 5 6 7 8 9 10 11 12

Mois: 1 2 3 4 5 6 7 8 9 10 11 12

## Entwicklung der Weltmarktpreise, Teil 3 Évolution des prix sur le marché mondial, 3ème partie

— 2022 — 2021 — 2020 — 2019

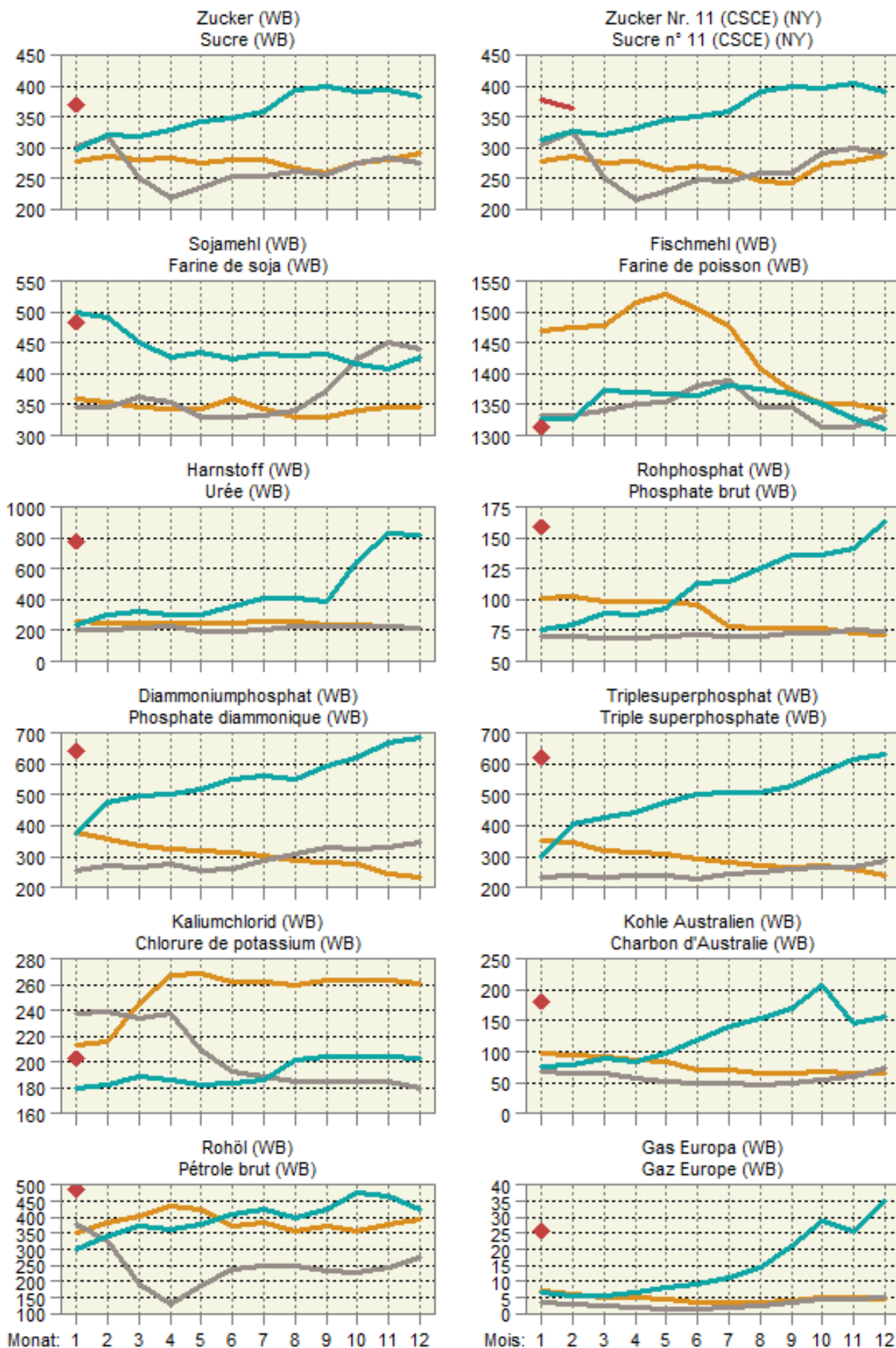

## 7. Diverses ~ Divers

### 7.1 Verkaufswert tierischer Erzeugnisse im Monat Januar Valeur de vente de produits d'origine animale au mois de janvier

Berechnung ohne Eigenverbrauch ~ Calcul sans auto-consommation

Erzeugnisse	Einheit Unité	Verkaufsmenge			Verkaufswert je Mengeneinheit CHF ohne MwSt.			Verkaufswert, tausend CHF ohne MwSt.			Produits
		Quantité vendue			Valeur de vente par unité de mesure, CHF hors TVA			Valeur de vente, milliers de CHF hors TVA			
		2021 *	2022 *	%	2021 *	2022 *	%	2021 *	2022 *	%	
Nutzvieh- export	St. ~ Pce	57	8	-86.0	949	1 957	...	54	16	-71.1	Export. de bétail de rente
Schlachttiere											Animaux de bouch.
Grossvieh	St. ~ Pce	33 471	35 052	4.7	2 736	2 880	5.3	91 577	100 956	10.2	Gros bétail
Kälber	St. ~ Pce	15 409	15 361	-0.3	1 730	1 978	14.3	26 663	30 390	14.0	Veaux
Schweine	St. ~ Pce	212 661	212 119	-0.3	345	329	-4.9	73 433	69 685	-5.1	Porcs
Schafe	St. ~ Pce	15 788	15 873	0.5	272	287	5.5	4 293	4 554	6.1	Moutons
Geflügel <sup>1</sup>	t LG ~ t PV	11 825	12 616	6.7	2 430	2 537	4.4	28 736	32 006	11.4	Volaille <sup>1</sup>
<b>Total</b>								<b>224 702</b>	<b>237 592</b>	<b>5.7</b>	<b>Total</b>
Milch	t	284 290	...	...	673	698	3.7	191 333	...	...	Lait
Eier	1000 St. ~ Pce	81 224	97 825	20.4	298	273	-8.5	24 240	26 717	10.2	Œufs
<b>Total <sup>2,3</sup></b>				...			...	<b>440 329</b>	...	...	<b>Total <sup>2,3</sup></b>

<sup>1</sup> Poulet, Truten<sup>2</sup> Verkaufsmenge: %-Differenz zwischen dem Verkaufswert im Vorjahr und der Summe aus den Multiplikationen der Mengen im Berichtsmonat mit den letztjährigen Verkaufswerten<sup>3</sup> Verkaufswert je Mengeneinheit: %-Differenz zwischen der Veränderung des aktuellen Verkaufswertes und der unter Fussnote 2 berechneten Mengenveränderung<sup>1</sup> Poulet, Dinde<sup>2</sup> Quantités vendues: Différence en pour-cent entre la valeur de vente et le résultat de la multiplication des quantités vendues durant le mois de référence avec les valeurs de vente de l'année précédente<sup>3</sup> Valeur de vente par unité de mesure: Différence en pour-cent entre la variation de la valeur de vente actuel et la variation de la quantité calculée à la note 2

Bundesamt für Landwirtschaft (BLW); Bundesamt für Zoll und Grenzsicherheit (BAZG); Proviande; weitere Quellen; Berechnungen durch Agristat

Office fédéral de l'agriculture (OFAG); Office fédéral de la douane et de la sécurité des frontières (OFDF); Proviande; autres sources; calculs par Agristat

## 7.2 Verkaufswert tierischer Erzeugnisse nach Monaten Valeur de vente de produits d'origine animale par mois

Berechnungen ohne Eigenverbrauch in Millionen CHF, ohne MwSt. ~ Calcul sans auto-consommation en millions de CHF, hors TVA

Jahr Monat	Nutzvieh- ausfuhr	Schlachttiere ~ Animaux de boucherie					Milch Lait	Eier Œufs	Total	
		Grossvieh	Kälber	Schweine	Schafe	Geflügel <sup>1</sup>				
		Gros bétail	Veaux	Porcs	Moutons	Volaille <sup>1</sup>				
2020	Jan	0.0	94.6	34.7	89.2	3.8	30.0	182.5	25.6	460.5
	Feb	0.0	80.8	30.2	76.9	4.2	27.5	170.9	24.1	414.6
	Mrz	0.0	87.8	35.4	86.5	5.8	30.6	188.6	26.4	461.2
	Apr	0.0	71.4	29.5	79.6	6.3	31.3	193.1	24.7	436.1
	Mai	0.0	82.1	29.0	77.3	4.5	30.1	190.7	25.4	439.1
	Jun	0.0	93.0	31.0	86.0	4.6	29.9	171.5	25.3	441.3
	Jul	0.0	81.5	30.9	90.7	4.3	31.6	173.0	26.4	438.4
	Aug	0.0	88.2	28.2	86.2	4.3	29.3	171.0	26.2	433.4
	Sep	0.0	91.0	25.7	88.8	5.9	30.3	194.0	24.8	460.5
	Okt	0.0	107.0	30.6	91.3	5.9	30.6	188.3	25.6	479.4
	Nov	0.1	112.5	32.5	84.3	5.4	29.6	172.7	26.2	463.4
	Dez	0.1	90.8	32.8	79.7	5.7	31.0	181.5	24.0	445.6
	Jahr	0.3	1 080.6	370.5	1 016.5	60.9	361.8	2 177.9	304.8	5 373.3
2021 *	Jan	0.1	91.6	26.7	73.4	4.3	28.7	191.3	24.2	440.3
	Fév	0.2	89.4	27.4	67.3	4.6	28.6	176.7	23.6	417.9
	Mar	0.1	107.8	32.9	83.6	8.0	32.9	202.0	28.0	495.3
	Avr	0.0	92.5	29.8	76.6	5.3	31.2	204.0	25.7	465.2
	Mai	0.0	90.9	28.0	78.3	5.6	31.2	209.8	26.0	469.8
	Jun	0.0	87.2	31.1	86.8	5.1	32.5	189.9	25.9	458.6
	Jul	0.0	85.2	29.5	76.0	4.4	33.8	182.0	27.2	438.1
	Août	0.0	95.7	29.9	76.0	4.9	32.0	176.2	27.5	442.2
	Sep	0.0	91.5	28.4	75.7	6.5	33.6	198.7	26.6	461.0
	Oct	0.0	103.4	27.4	71.0	5.9	32.4	202.4	28.1	470.7
	Nov	0.0	131.5	35.0	74.6	6.5	32.7	179.9	28.8	489.1
	Déc	0.0	97.8	35.7	72.5	6.5	33.8	188.7	30.9	466.0
	Année	0.4	1 164.4	361.7	911.9	67.6	383.6	2 301.7	322.7	5 514.0
2022 *	Jan	0.0	101.0	30.4	69.7	4.6	32.0	...	26.7	...

<sup>1</sup> Poulet, Truten

<sup>1</sup> Poulet, Dinde

Bundesamt für Landwirtschaft (BLW); Bundesamt für Zoll und Grenzsicherheit (BAZG); Proviande; weitere Quellen; Berechnungen durch Agristat

Office fédéral de l'agriculture (OFAG); Office fédéral de la douane et de la sécurité des frontières (OFDF); Proviande; autres sources; calculs par Agristat

### Verkaufswert tierischer Erzeugnisse nach Monaten Valeur de vente de produits d'origine animale par mois

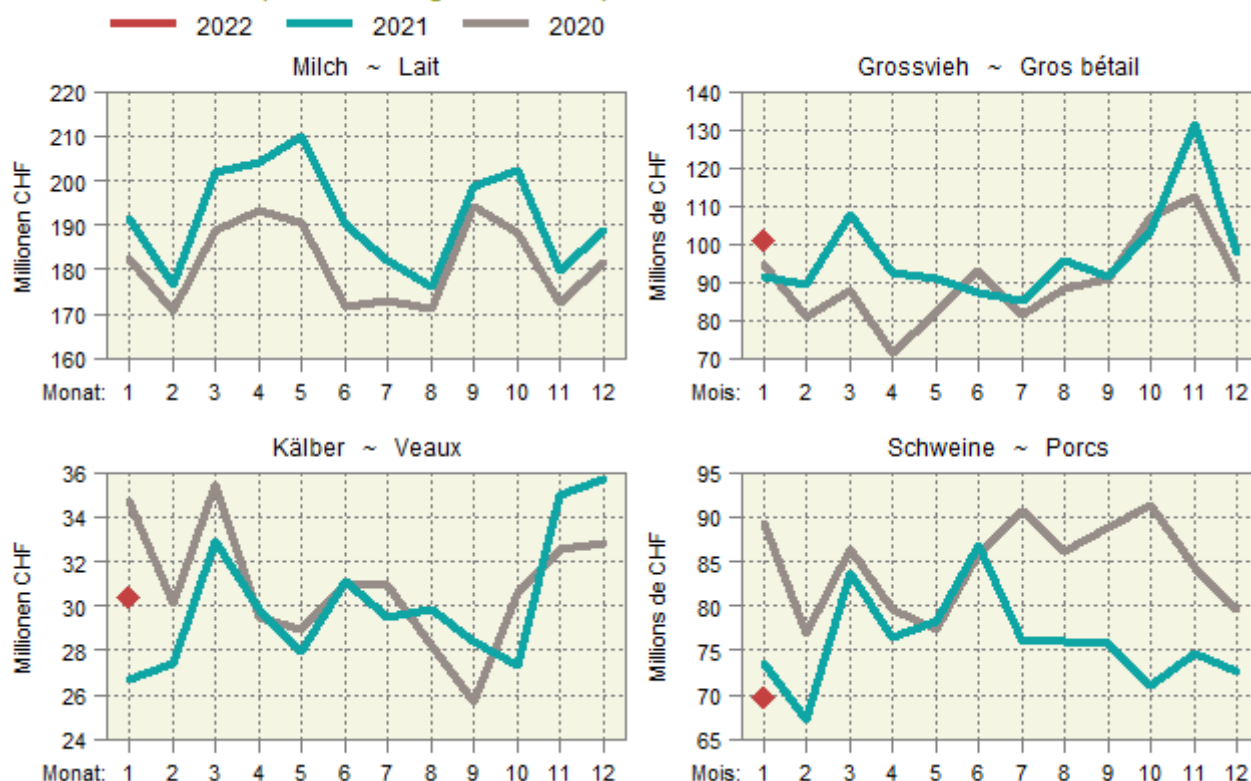

### 7.3 Umsätze im Detailhandel: Nahrungsmittel, Getränke und Tabak Chiffres d'affaires dans le commerce de détail: alimentation, boissons et tabac

Entwicklung auf der Basis der kalender- und saisonbereinigten Umsätze, 2015 = 100.

Évolution sur la base des chiffres d'affaires corrigés des effets calendaires et des variations saisonnières, 2015 = 100.

Monat ~ Mois	Nominal							Real ~ Réel						
	Jahr ~ Année							Jahr ~ Année						
	2016	2017	2018	2019	2020	2021	2022	2016	2017	2018	2019	2020	2021	2022
Jan ~ Jan	101.1	103.0	103.5	105.4	105.2	117.9	110.6	101.7	102.9	102.3	103.0	103.4	116.0	109.9
Feb ~ Fév	99.7	102.1	104.0	104.7	110.1	117.6		99.9	100.8	103.0	102.3	108.6	116.4	
Mrz ~ Mar	99.4	103.1	104.9	105.4	115.7	122.8		99.5	102.9	103.6	103.1	113.2	121.7	
Apr ~ Avr	99.1	100.5	103.6	105.4	109.0	120.8		99.4	100.5	102.5	103.1	106.1	119.3	
Mai ~ Mai	99.3	101.8	104.4	103.1	123.5	117.4		99.5	101.4	102.4	100.8	120.1	116.0	
Jun ~ Jun	98.4	103.2	105.8	106.7	116.8	112.3		97.9	102.8	103.8	104.4	113.2	111.4	
Jul ~ Jul	99.5	101.6	104.5	106.9	116.6	109.9		99.2	101.0	102.4	105.0	113.7	109.0	
Aug ~ Aoû	100.6	101.0	104.7	105.9	114.6	111.0		99.9	100.5	103.2	103.9	112.1	109.4	
Sep ~ Sep	100.7	103.7	104.4	105.9	112.3	110.6		100.3	103.0	102.4	103.8	109.6	109.4	
Okt ~ Oct	100.8	102.7	105.4	104.9	116.4	111.5		100.2	101.7	102.9	103.3	113.5	110.4	
Nov ~ Nov	100.2	103.3	105.5	106.0	115.2	112.9		99.5	102.1	103.0	104.5	112.8	111.7	
Dez ~ Déc	95.5	101.7	105.2	105.9	120.4	110.5		95.1	100.7	102.7	103.9	118.4	109.7	

Bundesamt für Statistik (BFS),  
Detailhandelsumsatzstatistik

Office fédéral de la statistique (OFS),  
Statistique des chiffres d'affaires du commerce de détail

#### Umsätze im Detailhandel Chiffres d'affaires dans le commerce de détail

Kalender- und saisonbereinigte Entwicklung, 2015 = 100

Évolution corrigée des effets calendaires et des variations saisonnières, 2015 = 100

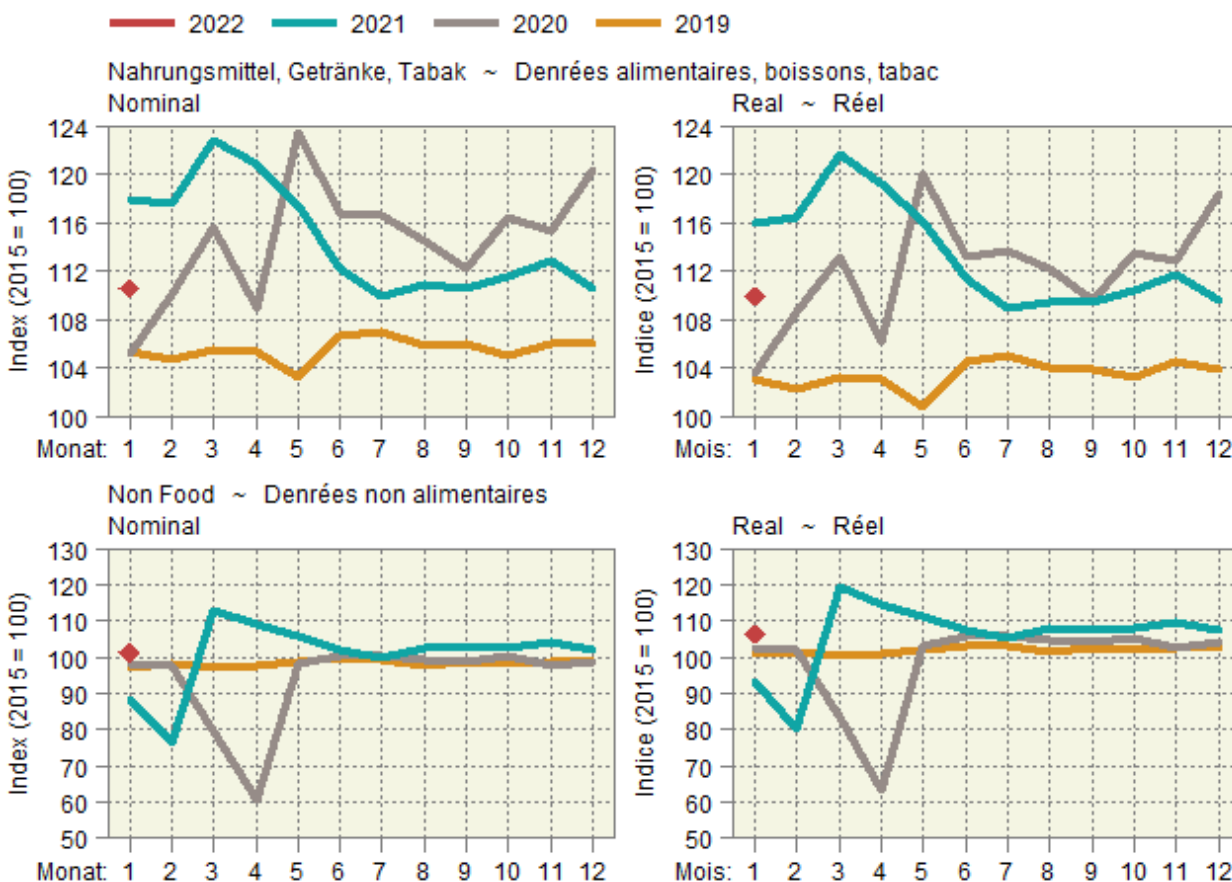

## Impressum

<b>Herausgeber:</b>	Schweizer Bauernverband Agristat Laurstrasse 10 5201 Brugg 056 462 53 26
<b>Übersetzungen:</b>	Agristat, SBV Übersetzungen, externe Übersetzungsdienste
<b>Abonnement:</b>	Digitale Publikation (PDF) mit Direktzustellung via Mail für 65 Franken pro Jahr exkl. MwSt. <a href="http://www.sbv-usp.ch/de/publikationen/agristat">www.sbv-usp.ch/de/publikationen/agristat</a>
<b>Erscheinungsweise:</b>	monatlich, 12 Ausgaben

### Das Redaktionsteam der Publikation AGRISTAT

Daniel Erdin:	Leitung
Bettina Abplanalp:	Preise
Sara Giovanettina:	Grundlagen, Pflanzenbau
Silvano Giuliani:	Diverses (landwirtschaftliche Gesamtrechnung)
Nicolas Hofer:	Viehwirtschaft, Aussenhandel, Diverses
Lena Obrist:	Milchwirtschaft
Nicole Gysi:	Layout (Hauptverantwortung), Abonnemente
Nejna Gothuey:	Layout
Dario Bronner:	Administrative Unterstützung

Der Kontakt zu einzelnen Mitgliedern des AGRISTAT-Teams erfolgt am einfachsten per Mail. Die Mail-Adresse ist immer nach dem folgenden Muster aufgebaut: vorname.name@agristat.ch. Adressänderungen bei bestehenden Abonnements leiten Sie am besten per Mail an Frau Nicole Gysi weiter.

<b>Titelphoto:</b>	Quelle unbekannt
<b>Copyright:</b>	Agristat, einzelne Tabellen oder Grafiken dürfen mit der Quellenangabe «Agristat» publiziert werden

## Impressum

<b>Editeur:</b>	Union Suisse des Paysans Agristat Laurstrasse 10 5201 Brugg 056 462 53 26
<b>Traductions:</b>	Agristat, USP Traductions, services de traduction externes
<b>Abonnement:</b>	Publication digitale transmise par courriel pour 65 frs par an sans TVA <a href="http://www.sbv-usp.ch/fr/publications/agristat">www.sbv-usp.ch/fr/publications/agristat</a>
<b>Mode de parution:</b>	mensuel, 12 numéros

### L'équipe de la publication AGRISTAT

Daniel Erdin:	Direction
Bettina Abplanalp:	Prix
Sara Giovanettina:	Bases, production végétale
Silvano Giuliani:	Divers (comptes économiques de l'agriculture)
Nicolas Hofer:	Production animale, commerce extérieur, divers
Lena Obrist:	Économie laitière
Nicole Gysi:	Mise en page (responsabilité principale), abonnements
Nejna Gothuey:	Mise en page
Dario Bronner:	Assistance administrative

Le contact avec des membres individuels de l'équipe AGRISTAT est établi le plus simple par courrier électronique. L'adresse e-mail est toujours composée de la manière suivante: prénom.nom@agristat.ch. Des changements d'adresse pour des abonnements existants doivent être adressés à Madame Nicole Gysi.

<b>Page de couverture:</b>	Source inconnue
<b>Droits d'auteur:</b>	Agristat, des tableaux ou des graphiques individuels peuvent être publiés avec l'indication de la source « Agristat ».